PRESENCIA

MATUTINO FUNDADO EL 28 DE MARZO DE 1952
AÑO XXV- Nº. 6.578- LA PAZ, BOLIVIA, MARTES 28 DE SEPTIEMBRE DE 1976- 16 PAGINAS- $b. 2.00

Banco de Cochabamba
Su corresponsal en todo el mundo
B de C

B de C
De Cochabamba su banco

nso Nacional de Población y Vivienda

medianoche, se paralizará a actividad en todo el país

Prohibida la circulación de personas y vehículos hasta mañana a horas 20

A medianoche comienza la suspensión general de actividades en todo el país y las personas deberán permanecer en sus residencias hasta hs. 20 de mañana, para facilitar el censo nacional de población y vivienda.

Entre las cero y las veinte horas del miércoles 29 de septiembre sólo podrán circular y salir de sus domicilios, Ejos o temporales, las personas que trabajen en el censo o en servicios de emergencia. Todos deben estar provistos de nombramientos y autorizaciones otorgadas por el Instituto Nacional de Estadística.

No funcionarán locales comerciales, oficinas , fábricas, mercados, colegios, servicios de transporte, etc.

Televisión Boliviana transmitirá sus programas con horarios prolongados. También trabajarán algunas radioemisoras.

La suspensión de actividades y de circulación de vehículos y personas será controlado por las Fuerzas Armadas y la Policía.

CONCLUYERON PREPARATIVOS DEL CENSO

El Director del Instituto Nacional de Estadística declaró ayer que han concluído los trabajos e instrucciones para el empadronamiento. Jorge Félix Ballivián reiteró que el trabajo censal será cumplido en todo el país por aproximadamente cuarenta mil empadronadores.

Ballivián estuvo el último fin de semana en Cochabamba y Santa Cruz; refiriéndose a esa inspección y a informes que recibió de los demás distritos del país, afirmó: "todo se encuentra perfectamente y sólo se espera que se lleve a cabo el trabajo de empadronamiento".

Reiteró que el éxito del censo depende de que se den respuestas con datos verídicos a los empadronadores.

Repitió que no se pedirán datos sobre ingresos económicos. Se preguntará si la vivienda ocupada es propia, alquilada o prestada, pero no se indagará sobre monto de alquileres o sumas pagadas por contratos anticréticos.

Recordó que la Iglesia Católica y otras organizaciones respetables han expresado su pleno apoyo al censo nacional de población y vivienda. Agregó que ello debe servir de orientación para la población, que no debe temer intenciones ocultas en la averiguación de datos para el cobro de impuestos u otros fines que no son los del censo.

SINIESTRO EN COCHABAMBA.- El inmueble donde funcionaba una fábrica de juegos pirotécnicos quedó prácticamente destrozado, como consecuencia de la explosión y el incendio que causaron nueve muertos y más de 14 heridos. Efectivos del Cuerpo de Bomberos, de la Policía y del Ejército cooperaron a extinguir el fuego.

rovincias vascas cumplieron huelga eneral pidiendo amnistía en España

BILBAO, ESPAÑA, 27 (...).- Seiscientas mil ...mas, prácticamente la ...idad de los obreros ...os, acataron hoy el llama... huelga general lanzado ...l conjunto de los partidos ...posición españoles.

La huelga se realizó para ...la amnistía total de los ...s y condenados políticos ...a conmemorar el primer ...ersario de la ejecución ...l régimen franquista de ...militantes re...cionarios.

...alvo raras excepciones, ...uelga fue masivamente ...uida en las cuatro pro...as vascas (Vizcaya, ...uzcoa, Navarra y Alava), ...strándose algunos incidentes entre huelguistas y fuerzas del orden:

En Bilbao capital de Vizcaya y en todos sus suburbios industriales, las fábricas estuvieron paralizadas, abarcando los sectores de la metalurgia, química y los altos hornos.

Los comerciantes también bajaron sus cortinas, salvo en el radio céntrico donde unos pocos negocios y los bancos estuvieron abiertos.

En San Sebastián, capital de Guipuzcoa, el panorama era prácticamente idéntico, observándose sólo el funcionamiento de los transportes colectivos en el centro de la ciudad.

Según testimonios oculares, la mayoría de los incidentes se debió a la intervención brutal de la Policía, que dispersó violentamente las manifestaciones pacíficas de los huelguistas, empleando cachiporras y gases lacrimógenos.

En Guernica, la guardia civil cargó sobre un millar de manifestantes que desfilaba al grito de "libertad y amnistía".

En las ciudades vizcainas de Barcena, Santucio y Santo Domingo, los obreros levantaron barricadas para enfrentar a la Policía lo que originó choques más violentos aún.

En ningún caso sin embargo, la Policía disparó sus armas de fuego contra los manifestantes, respetando la orden impartida a los responsables del orden público por el Ministro del Interior, Martín Villa.

Este efectuó una gira por las provincias vascas la semana pasada, para trasmitir la consigna del Rey Juan Carlos que, según medios bien informados, fue textualmente: "no quiero un sólo muerto más".

La radio de San Sebastián que pertenece al arzobispado de la ciudad, interrumpió hoy sus emisiones para protestar contra la orden dada por el delegado de información y turismo de abstenerse de difundir nóticias sobre la huelga.

Disminuyen ...os combates ...n el Líbano

BEIRUT, 27 (AP) - Los ...bates de la guerra civil ...minaron hoy pero los ...rrilleros palestinos se ...araron para un posible ...que de las fuerzas sirias de ...rvención.

...l nuevo Presidente Elias ...s continuó sus contactos ...vistas a organizar un go...rno de reconciliación ...onal, capaz de resolver ...nos de los problemas que ...on lugar a la guerra.

...pesar de las gestiones de ...us, los dirigentes cris...os derechistas continuaron ...violentos ataques verbales ...tra sus enemigos palestinos ...musulmanes izquierdistas. ...y ex Presidente Camille ...moun, uno de los prin...ales jefes de las milicias ...istianas, salió de una ...unión con Sarkis y dijo que si ...guerrilleros palestinos ...ean de veras la paz, de...an de retirarse a sus ...pamentos de refugiados ...15 días. Esta concentración ...estina es un prerrequisito ...los cristianos a la tregua.

Pierre Gemayel, jefe de la ...ncipal fuerza cristiana, la ...alicia del partido de Falange, ...o que ha aconsejado a todos ...mediadores que "el diálogo ...da dividendos con estos ...roristas de izquierda, pero ...rece que nadie ha hecho ...so excepto Siria".

Los cristianos esperan que ...s fuerzas intervencionistas ...ias avancen desde sus ...iciones en el norte, el este y ...sudeste del país y se abatan ...re los palestinos y los ...uerdistas, poniendo fin a la ...erra a la fuerza.

...a airada reacción siria al ...oque de cuatro terroristas ...estinos en un hotel de ...masco despertó en la ...rgencia guerrillera el temor ...que Siria avance contra ...os.

Tres terroristas palestinos fueron ahorcados en Siria

Los ejecutados habían tomado un hotel y 90 rehenes

DAMASCO, 27 (AP).- Siria emitió hoy una horripilante advertencia de que no tolerará las operaciones terroristas palestinas en su suelo al ahorcar en público a tres guerrilleros que tomaron un hotel de la ciudad y 90 rehenes y dejarlos suspendidos de sus cuerdas durante seis horas.

La gente se agolpó en la plaza central de Damasco, en la que se ejecutó la sentencia, directamente frente al lujoso hotel que los terroristas habían ocupado en una sangrienta operación sólo 24 horas antes.

"No seremos moderados en estas cuestiones", dijo el Presidente Hafez Assad. "Responderemos enérgicamente a los ataques.

Denunciamos este acto criminal cometido por una banda que actuó como si estuviera en Israel", agregó.

Los tres cadáveres, envueltos en túnicas blancas, fueron retirados a mediodía con destino desconocido.

Mientras los cadáveres colgaban ante el frente acribillado a balazos del hotel, el tránsito estuvo interrumpido .

Los damasceños se agolparon en los cercanos balcones, ventanas y terrazas para presenciar el macabro espectáculo.

Una vez retirados los cadáveres, la multitud se dispersó y el tránsito se reanudó en forma normal por primera vez desde que el grupo de cuatro terroristas tomó el hotel y capturó a 90 rehenes ayer en la mañana.

Los tres ajusticiados pertenecían a un grupo autodenominado "Junio Negro", una alusión a la intervención militar siria en el Líbano en junio del año pasado contra la alianza de los guerrilleros palestinos e izquierdistas musulmanes.

La intervención siria volcó la suerte militar en favor de las milicias derechistas cristianas y llevó a la coalición palestino izquierdista a una frágil posición defensiva.

El nombre "Junio Negro" recuerda al de "Septiembre negro", el de un grupo de extremista guerrillero constituído después del sangriento castigo infligido por el Rey Hussein de Jordania a las guerrillas palestinas en septiembre de 1970.

Todo comenzó al amanecer del domingo cuando cuatro hombres se acercaron al recepcionista del hotel Semiramis, en el corazón de Damasco, y pidieron habitaciones. El empleado se las negó y los cuatro individuos extrajeron fusiles automáticos de fabricación soviética AK-47 y granadas de mano, y obligaron al recepcionista y a los 90 huéspedes del hotel a reunirse en el último piso.

Cuatro horas después de la iniciación del ataque, el Primer Ministro, Abdul Rahman Khoeifawi, y el Ministro de Defensa, Mustafá Atlas, ordenaron a un escuadrón de tropas de choque del Ejército que atacaran el hotel.

Durante unas tres horas se libró una furiosa batalla en la escalinata del establecimiento . El Jefe de los cuatro terroristas, conocido únicamente por su nombre clave de "Abu Hashish"; fue abatido en los momentos finales de la batalla.

En el tiroteo también murieron cuatro huéspedes y 34 resultaron heridos informó el gobierno.

Posteriormente los tres guerrilleros sobrevivientes fueron presentados por la televisión de Damasco y manifestaron ser miembros de Al Fatah, el grupo palestino más poderoso, dirigido por Yasir Arafat.

Un vocero de la Organización de Liberación Palestina negó en Beirut toda vinculación con la operación y arguyó que había sido preparada por los servicios de inteligencia sirios con el objeto de dar un pretexto al régimen de Damasco para nuevos avances militares contra los palestinos en el Líbano. Siria mantiene en el Líbano más de 13.000 soldados apoyados por más de 500 tanques.

Los analistas dijeron que la decisión de ajusticiar en público a los terroristas tenía por objeto evitar que este hecho pudiera derivar en una ofensiva palestina terrorista generalizada contra Siria como venganza por los movimientos militares sirios en Líbano. También pronosticaron nuevas operaciones punitivas contra los grupos palestinos que tiene oficinas en la capital siria.

Los terroristas dijeron en la televisión siria que se proponían exigir la liberación de los guerrilleros encarcelados en Damasco, acusados de perpetrar atentados dinamiteros en la ciudad.

Los grupos de guerrilleros más radicales de el Líbano anunciaron una serie de atentados en la capital siria como protesta por el papel de ese país en la guerra civil libanesa. Algunas oficinas palestinas ya fueron cerradas y un número de guerrilleros detenidos.

EJECUTADOS.- Damasco, Siria 28 (AP).- Los cuerpos de tres terroristas penden de sus horcas ante la vista de soldados sirios. Los ejecutados habían participado en el asalto a un hotel. El gobierno sirio afirmó que no tolerará actos de terrorismo. (Radiofoto AP).

El Papa pide que Argentina explique los asesinatos de varios sacerdotes

CIUDAD DEL VATICANO, 27 (AP).- El Papa Pablo VI instó hoy al gobierno argentino a dar una "explicación adecuada" del asesinato de varios sacerdotes en la ola de violéncia política que sacude a ese país.

Formuló su exhortación en un discurso al recibir las credenciales el nuevo embajador argentino, Víctor Manuel Blanco.

El Pontífice, quien cumplió ayer 79 años, leyó su discurso en español y deploró el aumento de la "ciega violencia" en la Argentina.

El discurso del Sumo Pontífice se apartó del tono tradicionalmente protocolar que tienen las alocuciones en ceremonias de ese tipo.

Al aludir a las muertes de clérigos, el Pontífice expresó su "consternación", y dijo que los asesinatos ocurrieron en circunstancias "que aún esperan una explicación adecuada".

El siguiente es el texto del discurso del Papa:

"En los momentos en los que nos presenta las cartas que lo acreditan como embajador extraordinario y plenipotenciario de la República Argentina ante la Santa Sede, nuestra primera palabra quiere ser para dar a vuestra excelencia nuestra cordial bienvenida, deseamos un feliz desarrollo de la alta misión que hoy iniciais y aseguraros nuestra benévola colaboración en el cumplimiento de la misma.

"La presencia de vuestra excelencia en esta sede, nos hace pensar, con renovada viveza, en un país lejano geográficamente, pero entrañablemente cercano a nosotros: Argentina, parte señalada de nuestra constante premura y objeto permanente de nuestro afectuoso recuerdo.

"Si "la preocupación por todas las iglesias" es un deber de nuestro ministerio, no podía menos de dirigirse hacia una importante porción del pueblo de Dios que requiere, en las delicadas vicisitudes que atraviesa, atención creciente y cuidado ininterrumpido. Es la respuesta que nosotros, la Santa Sede y la Iglesia debemos dar a la llamada expectante del pueblo argentino que —como vuestra excelencia ha indicado— siente a la Iglesia como algo consustancial a su vida, a su patrimonio nacional, a sus valores más caracterizantes.

"En efecto, la fe individual y colectivamente vivida por los argentinos, así como la actividad secular de la Iglesia en Argentina han dejado huellas profundas, cuyo benéfico influjo social es ciertamente sentido, no sólo como plasmación histórica concreta, sino como latido presente e impulso elevador da cara al futuro.

"Hoy como ayer, la Iglesia, fiel a su misión y en el ámbito de su competencia, seguirá prestando su ayuda desinteresada al pueblo argentino, solidaria con sus aspiraciones de superación, colaborador a en cuantas iniciativas promuevan una mayor dignidad de las personas o favorezcan su marcha hacia metas más altas, temporales o espirituales. En este cometido evangelizador y humanizante la Iglesia en Argentina no desea privilegio alguno; se contenta con poder servir a los fieles y a la comunidad civil en un clima de serenidad, de respeto y de seguridad para todos.

Acuerdo de plenipotenciarios en Cali

Proponen a Chile que se margine temporalmente del Pacto Andino

Se suscribirá protocolo reformatorio si chilenos aceptan propuesta

CALI, COLOMBIA, 27 (AP).- Delegados plenipotenciarios de BOLIVIA, Colombia, Ecuador, Perú, y Venezuela ofrecieron a Chile aceptar su marginamiento temporal del Acuerdo de Cartagena, en un esfuerzo por salvar el Pacto Andino y proseguir en el futuro la integración económica subregional con los seis países.

Para que la fórmula del marginamiento temporal de Chile pueda operar, este país deberá suscribir el protocolo reformatorio del Acuerdo de Cartagena que prorrogó en dos años los plazos para iniciar los programas industriales conjuntos y la aplicación preliminar del Arancel Externo Común que conducirá a la subregión a un Mercado Común para 1983.

Las cinco naciones advirtieron sin embargo, que si esta última fórmula no es aceptable para Chile, adoptarán "los mecanismos que permitan a los países declarantes continuar avanzando en la consecución de los objetivos previstos en el Acuerdo de Cartagena".

La declaración firmada aquí poco antes de la medianoche no fija el período durante el cual Chile estaría sin la obligación de cumplir con los compromisos y disfrutar de los derechos consagrados en el Acuerdo de Cartagena, pero fuentes informadas dijeron que el plazo mínimo sería de dos años.

La propuesta de los cinco países parece recoger una sugerencia del Ministro de Economía de Chile, Sergio de Castro, para que se le permita a su país avanzar dentro de su modelo de desarrollo, sin necesidad de retirarse del Pacto Andino definitivamente.

Chile ha dicho reiteradamente que los esquemas del Pacto, especialmente el Estatuto Común para el Tratamiento de los Capitales Extranjeros y las Tarifas Arancelarias Comunes para importaciones de terceros países, son incompatibles con su actual modelo de desarrollo económico.

El gobierno chileno desea que el estatuto sea abolido para que los capitales extranjeros lleguen sin limitaciones a promover nuevas industrias y a la vez considera que las tarifas arancelarias deben ser reducidas para evitar que los consumidores tengan que pagar altos precios por los productos importados de países que no pertenezcan a la subregión andina.

La declaración suscrita aquí por los delegados de BOLIVIA, Colombia, Ecuador, Perú y Venezuela deja en manos de Chile decidir si se retira temporal o definitivamente del Pacto Andino para poner fin a la más profunda crisis que ha afectado el proceso de integración económica subregional desde su fundación en 1969.

El texto de la declaración de los cinco países es el siguiente:

"Los representantes de BOLIVIA, Colombia, Ecuador, Perú y Venezuela, reunidos en la ciudad de Cali, Colombia, los días 25 y 26 de septiembre de 1976, admitiendo que existen diferencias en la concepción y aplicación de importantes mecanismos del acuerdo, lo cual afecta negativamente la marcha del proceso de integración subregional, reiterando la voluntad de mantener los vínculos más estrechos y de reforzar la posibilidad de renovar en un futuro próximo el esfuerzo mancomunado de todos los países miembros.

"Aceptando, como lo ha expresado el representante plenipotenciario de Chile, Que "a estas alturas de la crisis en que por los diferentes modelos económicos escogidos se habrían agotado, al parecer, todas las posibilidades de continuar desarrollando el proceso integracionista en forma conjunta entre los seis países dentro del esquema económico actual del Pacto"

"Y considerando que deben convenirse fórmulas que faciliten a Chile por una parte, aplicar su propio modelo de desarrollo económico y a los restantes países miembros, por la otra, proseguir en sus respectivos esfuerzos para alcanzar un desarrollo equilibrado y armónico en sus economías, acuerda:

"1- Formular un nuevo llamado al gobierno de Chile para que contribuya al restablecimiento pleno de la normalidad del proceso de integración andina mediante la firme ratificación del Protocolo Adicional en el plazo previsto para su suscripción.

"2- Reiterar su disposición de convenir con Chile, como resultado del reestablecimiento de dicha normalidad, un régimen especial de carácter temporal relacionado con el cumplimiento de las obligaciones y el ejercicio de los derechos que emanan del Acuerdo de Cartagena, sus protocolos e instrumentos adicionales, las decisiones de la comisión, las resoluciones de la junta y otras normas dictadas por los organismos principales del acuerdo. Igualmente están dispuestos a establecer las condiciones y plazos, mediante los cuales quede abierta la posibilidad para Chile de reintegrarse al acuerdo.

"3- Ratificar su voluntad unánime de adoptar los mecanismos que permitan a los países declarantes continuar avanzando en la consecución de los objetos previstos en el Acuerdo de Cartagena, aún en la eventualidad de que Chile no acepte los términos propuestos de las dos primeras partes de la declaración".

Según "El Mercurio"

Son los opositores a Banzer los que rechazan canje territorial

SANTIAGO DE CHILE, 27 (AP) - El diario "El Mercurio" dice hoy que "cierta prensa de La Paz y algunos círculos políticos de Bolivia impulsan una campaña en contra de las compensaciones territoriales "que Bolivia debe hacer a Chile por la concesión de un corredor que le permita salir al mar".

Agrega que elementos contrarios al gobierno boliviano "llevan a cabo esta campaña para ver manera de hacer fracasar la actual negociación que, de tener éxito, constituirá un gran triunfo político" para Banzer y su régimen.

El diario dice que "es un hecho que no admite discusión" que la propuesta chilena de ceder un corredor al mar a Bolivia "fue sobre la base de que esa cesión territorial se compensara con una cantidad igual de kilómetros cuadrados de territorio boliviano, dejándose para más tarde la elección de dicho territorio".

"Esta propuesta -agrega el diario- fue aceptada por el gobierno de Bolivia en nota oficial, de modo que la campaña de esa prensa no tiene fundamento serio, y mucho menos la sugestión de que Bolivia entregue dichos territorios al Perú".

"El Mercurio" dice que lo que si piden los círculos oficiales, "y con razonable fundamento, es que las conversaciones actuales chileno-peruanas terminen pronto para que se pueda finiquitar la operación del corredor, pues, como se comprende fácilmente, hay muchas cuestiones que deberán arreglarse entre Chile y Bolivia antes de que el corredor empiece a funcionar, por decirlo así".

Reitera el diario que "mientras más se demoren las conversaciones chileno-peruanas, más se irá extendiendo y fortaleciendo la oposición al acuerdo con Chile a fin de debilitar al gobierno del presidente Banzer y, si es posible, obtener su caída, que es lo que verdaderamente persiguen sus enemigos. No sería, por cierto, la primera vez que la oposición boliviana utiliza un problema internacional con fines de política interna".

"El Mercurio" agrega: "La opinión sensata de Bolivia no apoya esta campaña, pues comprende sus propósitos interesados, pero desea que en un futuro más o menos cercano se den las condiciones, para ultimar las negociaciones con nuestro país y satisfacer así los viejos anhelos del pueblo boliviano".

Ultimas de la noche

DEFENSA

BUENOS AIRES, 27 (AFP) - Una audiencia para la defensa de la ex Presidenta María Estela Perón, fijada para mañana martes, fue postergada para el 15 de octubre.

HUELGAS

MEXICO, 27 (AFP) - El martes se declararán en huelga los trabajadores de tres mil empresas medianas y grandes de todo el país, se anunció hoy aquí.

CONDENAS

CORDOBA, ARGENTINA, 27 (AFP) - Un consejo de guerra condenó hoy aquí a penas que van hasta la de reclusión por tiempo indeterminado a tres elementos de la organización subversiva "Montoneros".

HERIDOS

MADRID, 27 (AFP) - Tres heridos por bala fue el balance oficial de la jornada de lucha organizada hoy en el país vasco y en Madrid con motivo del primer aniversario de la ejecución de cinco militantes revolucionarios.

ANIVERSARIO.- MAIRANA, capital de la tercera sección de la provincia Florida, Santa Cruz, recordó el 24 de septiembre 101 años de fundación. Es una de las poblaciones más progresistas del Valle de Santa Cruz, gracias a la valiosa cooperación de sus hijos e instituciones como el Comite de Obras Públicas de Santa Cruz, tiene una población aproximada de 3.000 habitantes y se encuentra a 137 kilómetros de la ciudad de Santa Cruz, sobre la carretera asfaltada Cochabamba.

Oficina de Acción Social en Potosí realiza positiva labor de promoción

POTOSI, 27 (PRESENCIA) - La Junta de Acción Social de la Presidencia de la República atiende a barrios de escasos recursos en esta capital y cuenta con un Centro Médico al que llegan requerimientos en forma permanente.

La Directora de Acción Social en Potosí, Cristina A. de Gutiérrez, hizo conocer a la prensa las actividades que realiza esa entidad y puso de manifiesto que "acción social o promoción social no tiene que confundirse con obras de beneficencia o asistencia social".

"Nosotros -dijo la Directora- atenderaos la promoción del hombre en las zonas urbano-marginales y tenemos como meta a este principio y por ello nuestra tarea llega con atención médica, cursos para la mujer y hasta la enseñanza de artesanías".

ACCION SOCIAL. Grupos de mujeres del pueblo concurren a los cursos de costura que se dictan en el centro de Acción Social, en el barrio de San Cristóbal de Potosí. (Foto MENDOZA para PRESENCIA).

REPARTICIONES

Cristina de Gutiérrez hizo conocer a los periodistas que en la actualidad, Acción Social en Potosí, tiene las siguientes reparticiones o secciones: Departamento Médico, a cargo del Dr. Jorge Barriga y que comprende también servicio dental, Departamento de Capacitación, está a la cabeza el Prof. Alejandro Averanga, Departamento de Orientación e Integración de la Mujer y Asistencia al Anciano, bajo la responsabilidad de la Dra. Flora Araujo.

"Cada Departamento -dijo la Sra. Gutiérrez -cumple una intensa labor y prueba de ello es que al mes tenemos alrededor de 1.500 beneficiados en las diferentes secciones".

Puso énfasis en que en el Centro principal de San Cristóbal, actualmente, funcionan talleres de tejidos, repostería, bordado, costura, y que en breve se tratará de concretar una cooperativa de salud.

"Mujeres de los sectores mineros, fabriles o amas de casa, llegan a estos cursos y, junto a la Guardería Infantil, que tenemos, estos talleres despiertan confianza a la población" destacó la Sra. de Gutiérrez.

Por su parte, el Jefe Médico Dr. Barriga, expresó que como meta general o principal se tiene la salud de ahí que se trabaja en coordinación con varias instituciones de la ciudad.

COORDINACION

Las autoridades de la Junta de Acción Social dijeron que hace poco, se ha realizado en Sucre una reunión de personeros de la institución, de los distritos de Potosí, Tarija y Chuquisaca, habiéndose acordado realizar una labor coordinada, dentro de las metas que señala el Plan Quinquenal de Desarrollo.

Se informó que en esta reunión se ha dado capital importancia a la promoción social en los barrios marginales, para crear iniciativas y hacer que el hombre como persona se realice y tenga éxitos en sus iniquietudes.

Los periodistas fueron informados de que en Potosí, en el Centro de Madres de San Cristóbal, trabajan 30 personas, de las cuales 15 están dentro del servicio de voluntariado.

"Nuestro servicio no es gratuito, cobramos precios ínfimos para que la persona ponga de sí algo también", manifestaron los representantes de Acción Social. "Una consulta médica cuesta la suma de $b. 6 y una extracción de una muela vale $b. 10", informaron

"En síntesis nuestro centro en el barrio más popular y minero de Potosí, es multifuncional, tenemos casi todos los servicios", indicaron nuestros informantes.

Oruro:

Acción judicial para aclarar la fuga de narcotraficantes

ORURO, 27 (PRESENCIA) - Confirmando la decisión de las autoridades judiciales y representantes del Ministerio Público, de aplicar todo el rigor de la ley, contra quienes estuvieran implicados en la fuga de narcotraficantes, actualmente, afrontan ese riesgo, dos guardias del Penal de San Pedro (Zona Norte), y dos de la guardia aduanera.

Las autoridades están alarmadas por la continua fuga de elementos dedicados a la elaboración o tráfico de cocaína, por lo que han emprendido una acción enérgica, destinada a esclarecer las circunstancias en que se evadieron los mencionados narcotraficantes. Existen denuncias según las cuales esas fugas serían consecuencia de irregularidades que se cometen en el recinto carcelario, en otras dependencias, donde se detiene preventivamente a los sindicados o bien en el momento de su aprehensión.

DOBLE MANDAMIENTO

Dentro de esta acción legal, el ex-gobernador del Penal, mayor Felipe Farfán, está afrontando dos mandamientos. El primero le fue expedido por el Juez David Segundo Gonzales, por la fuga del narcotraficante Lucio Choque; ahora, el Juez de Instrucción 1°. doctor Edgar Ordóñez Calvimontes, ha librado en su contra otro mandamiento de aprehensión, por la fuga de Simón Tarqui

Este último mandamiento incluye al guardia Avelino Villca Itamari, a cuyo cuidado estaba el evadido. Villca Itamari, según su declaración, cuando retornaba al penal conduciendo a Tarqui, fue atacado en el trayecto, por dos elementos no identificados, lo que aprovechó el narcotraficante para huir.

PRESIONES.

Los guardias aduaneros contra quienes se sigue juicio, son Freddy Vargas Cladera, y Humberto Bejarano. El primero ha sido detenido en virtud de un mandamiento de aprehensión, expedido por el Juez Edgar Ordóñez. Su apresamiento, denuncia la prensa, ha motivado que el Administrador de la Aduana de Oruro, Hugo Paz Carmona, intente ejercitar presiones contra el juez aludido, Paz Carmona, inclusive habría advertido que solicitará la presencia en Oruro del Asesor General del Ministerio del Interior si no se liberaba a Vargas Cladera.

Freddy Vargas Cladera fue aprehendido como consecuencia del juicio criminal iniciado por el Ministerio Público, por la evasión de tres narcotraficantes, Vargas Cladera y guardias a su cargo, el pasado 28 de Julio, descubrieron en una camioneta, en el camino a la frontera con Chile, 15 kilos de cocaína. Detuvieron a uno de los pasajeros. Elías Aranibar, y a cuatro mujeres. El chofer y otro pasajero Isidro Calle Choque, y Santos Choque Calle, respectivamente, fugaron haciendo uso de sus armas de fuego.

La versión oficial de los guardias aduaneros, sin embargo, es contradictoria a la de las mujeres detenidas, quienes señalan que simplemente se los dejó escapar.

El otro detenido, Elías Aranibar, fue conducido hasta Oruro, y encerrado en una de las dependencias de la Aduana, bajo el cuidado del guardia aduanero Humberto Bejarano. En la madrugada, Aranibar se escapó. Bejarano sostiene que Aranibar fugó aprovechando su salida a la calle, para echar un recipiente. Las mujeres implicadas en el caso, afirman -de acuerdo a la prensa local- que Aranibar fugó a la vista de dos guardias aduaneros.

FIESTA CIVICA: El pueblo de Vallegrande celebró solemnemente la fiesta cívica del "24 de Septiembre", con asistencia de autoridades, establecimientos educativos e instituciones. Dos escenas de los desfiles en la plaza "26 de Enero" de ésta ciudad, arriba autoridades locales y abajo unos de los establecimientos educativos de esa ciudad. (Foto FRANCO para PRESENCIA).

REVELACION.- Reynaldo Benitez, de Tarija, no obstante su juventud, deleitó al público con su habilidad para manejar instrumentos nativos de su Departmaneto. Ganó el segundo puesto entre los solistas concurrentes al Tercer Festival Nacional Folclórico de la Canción Estudiantil (FOTO PRESENCIA).

Concluyó labor de preparación para el trabajo censal en Oruro

ORURO, 27 (PRESENCIA) - Funcionarios de la oficina departamental del Censo Nacional de Población y Vivienda señalaron que todas las previsiones han sido tomadas para el empadronamiento que se llevará a cabo el miércoles, por lo que están seguros que se realización será un éxito.

Hoy se dieron las ultimas instrucciones, así como se repasaron los programas en una reunión general entre las personas incluidas en el censo, así como los grupos de empadronadores. El coordinador departamental licenciado René Cáceres, reiteró que es necesaria la cooperación de la ciudadanía, para que el censo cumpla con todos sus objetivos, que dijo, no son otros que los de lograr, en base a los datos, la planificación, socio-económica, del país, en el orden sectorial y nacional.

También destacó que las personas llamadas a colaborar con la ejecución del censo y que demostraron falta de interés están siendo reemplazadas por otras, advirtiéndose que se les impondrá las sanciones que dispone el respectivo Decreto Supremo. Añadió, que, felizmente, el porcentaje de esas personas irresponsables es mínimo.

INSPECCION

Con el propósito de comprobar la manera en que están funcionando las oficinas de censo en las minas aledañas especialmente del Norte de Potosí, que han sido incluidas dentro de la acircunspección territorial de la Oficina Departamental del Censo de Oruro, así como de los distritos provinciales, el pasado fin de semana viajaron a esos lugares miembros de dicha oficina.

A los distritos de Llallagua, Catavi, Siglo XX y Uncía, viajó el supervisor Estanislao Nava A Huanuni, fue el licenciado René Cáceres. Ambos funcionarios llevaron, a la vez, material requerido para el censo, así como insignias para los empadronadores y abundante material publicitario, con explicaciones sobre los motivos del censo.

En Cochabamba:

Se rindió homenaje a fundador de la Facultad de Odontología

COCHABAMBA, 27 (PRESENCIA) - Se rindió un homenaje a la memoria del fundador de la Facultad de Odontología de la Universidad Mayor de San Simón, Dr. Carlos Müller Herrera, en acto que tuvo lugar junto al busto del mencionado profesional, en el local central de la Facultad de Ciencias de la Salud, con la asistencia del Rector de esa Casa de Estudios, Dr. Ernesto Loza Ondarza, autoridades académicas, docentes y alumnos.

HOMENAJE

Al hacer uso de la palabra, la Primera Autoridad Universitaria destacó el hecho de que el Departamento de Odontología de la Facultad de Ciencias de la Salud, se fundó el año 1931, como Escuela dependiente de la Facultad de Medicina y que es en esa primera etapa, Carlos Müller y Max Arze dictaban clases en sus propios consultorios. Luego manifestó que fue en 1937 cuando se fundó la Facultad de Odontología, como tal, siendo El Dr. Müller, su primer Decano. Añadió que tanto en esa función como en la docencia, se dedicó íntegramente a la formación de profesionales.

Por su parte, el Decano de la Facultad de Ciencias de la Salud, Dr. Edmundo Moscoso Urquidi, se refirió a la trayectoria del Dr. Müller, de quien dijo que fue el alma y servio del ahora Departamento de Odontología, habiendo consagrado su existencia a la enseñanza.

En representación del docentado de Odontología, habló el Dr. Dorado Mogro, remarcando que la memoria del Dr. Müller está viva en quienes fueron sus alumnos y también en los que no lo conocían personalmente, pero recogieron los frutos de sus esfuerzos y de sus desvelos.

Por último se depositó una ofrenda floral al pie del busto del Dr. Müller, esculpido por el dentista-artista Florencio Arauco, que se encuentra actualmente en París.

H. Municipalidad de La Paz

CONVOCATORIA A PROPUESTAS N°. 152/76

Por orden del señor Alcalde Municipal, se convoca a las Empresas legalmente constituidas registradas en la Cámara Nacional de la Construcción y registro Nacional del Ministerio de Obras Públicas, presentar sus propuestas para la construcción del :

PU ENTE-"FRANCO—BOLIVIANO"

PRECIO OFICIAL : $b. 640.789.oo

Los planos y pliegos de especificaciones técnicas se podrán obtener de las oficinas de la Dirección de Supervisión y Coordinación previo pago de $b. 200.oo en el Tesoro Municipal.

Las propuestas deberán ser presentadas llenando todas las formalidades señaladas en la Ley de Licitaciones Públicas N°. 10120 de 2 de febrero de 1972, en la Secretaria del Departamento de Licitaciones y Contratos de la H. Alcaldía Municipal, hasta el día miércoles 27 de Octubre del presente a horas 18.00

La Paz, 24 de Septiembre de 1976

CEDES
Centro de Estudios Empresariales

Miembro de la International Management Association I M A

UNIAPAC / BOLIVIA

Tienen el agrado de comunicar la realización de su Seminario sobre:

"Auditoría de entidades financieras bancarias"

PROGRAMA SINTETICO

- Los distintos enfoques de la Auditoría
- Planificación y Supervisión de la Auditoría
- Ejecución de la Auditoría
- La Auditoría y el procesamiento electrónico de datos
- Papeles de trabajo e informes de Auditoría.

CONDUCTOR DEL SEMINARIO

Dr. Enrique Horacio Picado

OBJETIVO DEL CURSO

Proporcionar al funcionario de entidades financieras, un panorama general de los distintos enfoques de la Auditoría.

METODOLOGIA

Exposiciones teóricas y estudio de casos prácticos.

PARTICIPANTES

Funcionarios de entidades bancarias públicas y privadas.

FECHA DE REALIZACION

4 - 15 de octubre, día por medio.
Horario: 18;30 a 21:00 p.m.

INFORMES E INSCRIPCIONES

Secretaría de CEDES
Av. Mariscal Santa Cruz. N°. 1006, 2do. Piso Teléfonos: 27507 - 23658

La Paz - Bolivia

Proyecto ampliación Planta Térmica Santa Cruz

LICITACION PUBLICA N°. 51P E 1943

La Empresa Nacional de Electricidad S.A., invita a la presentación de ofertas para un contrato llave en mano de un turbogenerador a gas tipo industrial de 22 MW aproximadamente con equipo eléctrico auxiliar de un transformador de potencia y cuadros de maniobra de 69 y 10 KV y control para la Ampliación de la Planta Termoeléctrica de Sta. Cruz.

El Proyecto anteriormente descrito está siendo financiado con un préstamo del Banco Internacional de Reconstrucción y Fomento, por lo que esta licitación se sujetará a los requerimientos de elegibilidad del BIRF.

En esta licitación podrán participar proponentes establecidos en los países miembros del Fondo Monetario Internacional y Suiza.

Los documentos de esta licitación 51P E 1943 pueden ser obtenidos en la:

Empresa Nacional de Electricidad S.A.
Av. de las Heroínas N°. 4574
Casilla 565
Cochabamba, Bolivia

a partir del día 27 de Septiembre de 1976, previo pago de $b. 1.500 por un juego o $b. 2.500 por dos juegos.

El plazo para la presentación de propuestas vence el 15 de Diciembre 1976, a Hrs. 17:00, en las oficinas de la Empresa en Cochabamba.

Los interesados que adquieran los documentos de licitación podrán hacer consultas, solicitar cualquier información adicional o inspeccionar algún plano o diseño que no estén incluidos en dichos documentos de licitación, en las oficinas de la Empresa Nacional de Electricidad en Cochabamba.

El día 16 de Noviembre de 1976 a Hrs. 9:00 a.m. se llevará a cabo una reunión con los proponentes interesados para aclarar cualquier consulta referente a la interpretación de los documentos de licitación. Esta reunión se llevará a cabo en las oficinas de la Empresa Nacional de Electricidad S.A., en Cochabamba.

Se adjudicará la orden de compra a la oferta evaluada más conveniente para los intereses de la Empresa.

La Empresa se reserva el derecho de rechazar cualquiera de las propuestas recibidas.

Cochabamba, Septiembre 1976

SILVANA

El reloj suizo de confianza

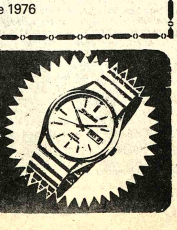

Distribuidores para Bolivia:

LA PRECISION

Casilla 569 - Cochabamba

Universidad Boliviana de San Francisco Xavier

CONVOCATORIA N° 7/76

PRIMER LLAMAMIENTO

Por orden superior y la correspondiente autorización de la Honorable Junta de Almonedas Universitaria, se convoca a propuestas a las firmas nacionales o extranjeras con representación en el país, para la provisión de dos vehículos Jeeps, con las siguientes características:

Motor V-8
Chasís extra largo
Capota metálica
Tracción en las cuatro ruedas
Amortiguadores, muelles delanteros y traceros reforzados.

La presentación de propuestas será hasta el día Viernes 1° de Octubre, previo cumplimiento de las formalidades de Ley en la oficina de Dirección General Administrativa.

Sucre, 17 de Septiembre de 1976

Fdo. Jaime Diaz Baldiviezo
SECRETARIO JUNTA ALMONEDAS UNIVERSITARIA

V°.B°. Dr. Adrián Camacho Pórcel
SECRETARIO GENERAL U.B.S.F.X.

Guía Profesional

Médicos

Dr. RUTH MALDONADO BALLON
GINECOLOGIA OBSTETRICIA

Prenatal, Partos, Esterilidad, Planificación familiar, Flujos vaginales anormales, Hemorragias, cirugía especializada.

Tumores mamarios, Prevención del Cáncer uterino.

CONSULTORIO: Mariscal Santa Cruz 1322- TARDES 13.30 a 19.30

Reservar hora: Teléfono 50040

DR. ERLAND PACHECO PEÑA
Internista-Endocrinólogo

Bocio,obesidad , infertilidad, diabetes, trastornos del crecimiento, menopausia y climaterio, Medicina Interna. Consultorio Av. Arce 2590 Teléfono 20987 Domicilio 41596 Horas 17 a 19.30.

DR. FABIO PRADO BARRIENTOS
ENFERMEDADES DE PIEL

Hospital de Buenos Aires- San Pablo - Santiago de Chile, Eczemas - Alergias. Tiñas, Acné. Consultorio Edificio Castilla 2do. piso, oficina 201 (Loayza 250)) Teléfono 56641, 16.30 adelante.

DR. MARIO MENDEZ ELIAS

Especializado: Neurología, Neurocirugía, Suecia, Inglaterra, Holanda.

Enfermedades, Cirugía del Cerebro, médula, nervios, traumatismo cráneo, cerebrales. vertebrales. epilepsia, dolor.

Consultorio: Edificio Venezuela, Capitan Ravelo 2070 primer piso horas 16 a 17 teléfono 58075 - 82909.

DR. GUILLERMO SUAREZ TEJADA
UROLOGO

Cirugía y enfermedades de riñones, vejiga, próstata, genitales, venéreas, etc., trastornos uro-genitales de la infancia:

Consultorio Mercado 996 Esq. Yanacocha 4° Piso. Horas 18 a 20 p.m.

DR. ALFREDO RAMIREZ TORRICO
CIRUJANO-UROLOGO

Estudios especialización Universidad de Chile.

Cirugía y enfermedades de riñones, vejiga, próstata, genitales, infertilidad, venéreas, etc. Avenida Camacho 1377,Teléfono 57219- 64817.

Consultas: Horas 14-19 sábados 10-12

DR. ALBERTO MARICA V
MEDICO CIRUJANO

Medicina interna. Esp. G troenterología, Estómago, testinos, apéndice, híga vesicula biliar, páncreas, Transtornos de la nutrición. Consultorio Plaza Venezuela piso (Edificio Sobima), A O.K. de horas 14 a 17 y de 20.30.

Teléfonos: Consultorio 65 Domicilio 23832.

Dr.LUIS F. BARRAGAN
Medicina Interna
Endocrinología- Medic Nuclear

Comunica a su distingu clientela que atenderá en nuevo Consultorio de Lune Viernes, en el horario de 17 hs.

Edificio Alameda, Pl Baja.

Teléfono 26050.

Abogados

ARTURO VILLANUEVA RODRIGUEZ
ABOGADO

Atención personal en juicios viles, penales, sociales, ministrativos, jubilacio Yanacocha 301 (Asbún anti 2° piso oficina 2 Teléfono 4 Casilla 2546 Consulta grat

PRESENCIA
Director: Huáscar Cajías K.
Co-Director Gerente: Armando Mariaca V.
Jefe de Redacción: Mario Maldonado V.

Fin del racismo en Africa

Sudáfrica y Rhodesia son los dos mayores y más fuertes reductos actuales del racismo blanco en el mundo. Pero la reacción, que era previsible, de los grupos dominados y menospreciados, ha surgido con fuerza que aquellas estructuras, consideradas como inconmovibles hasta hace pocos años, comienzan a tambalearse y amenazan ruina a breve plazo. Si todo continúa en el camino que actualmente tiene, no hay quienes concedan más de cinco a diez años al predominio blanco en Rhodesia y no más de veinte o treinta, al racismo sudafricano.

Interesa a todo el mundo, por razones doctrinales y también pragmáticas, que este problema se resuelva. Ante todo, se hallan de por medio los principios irrenunciables que casi todos admiten, aunque hay que reconocer que no todos aplican en la realidad. Es todavía una verdad vergonzosa que hay quienes siguen siendo racistas en la práctica, inclusive en nuestra América Latina que tanto se precia de haber dado al mundo un ejemplo de igualdad y fraternidad entre todos los hombres. Es de esperar que esos principios se traduzcan en realidades para evitar cualquier peligro de que se repitan los odios y las matanzas producidos por prejuicios raciales.

Para aquellos políticos que no dan mucha importancia a los principios, sobre todo si éstos se refieren a derechos humanos, hay que insistir en los daños que, en la práctica, derivarán de la persistencia del racismo. Esos daños tocan tanto a los pobladores blancos, que creen que sus privilegios serán eternos, como a las naciones occidentales, que pueden verse ante un avance incontenible de las potencias comunistas.

Si las poblaciones blancas de Africa no se inclinan a la convivencia pacífica y justa con los habitantes negros, serán eliminadas tarde o temprano - más bien temprano, que tarde, según el ritmo con que marchan los hechos -. Se repetirá, pero con perjuicios multiplicados, lo ocurrido, en varias naciones africanas que llegaron recientemente a la independencia: apenas podrán evitarse matanzas, si es que se las evita; habrá migraciones masivas de los excolonos blancos, que no sabrán a dónde dirigirse y que, de cualquier modo, quedarán en condición de apátridas desarraigados, ya que no habrá muchos países que quieran recibir a personas imbuidas de prejuicios favorables al predominio sobre otros grupos. Tampoco los africanos mismos serán beneficiados pues perderán a la parte de la población que mejor podría ayudar al desarrollo. Los perjuicios para ambos sectores dimanarán de la incapacidad para cooperar y de fijarse sólo en los prejuicios arraigados durante siglos.

En cuanto al avance del comunismo, tenemos ante los ojos las recientes experiencias de Angola y Mozambique. Si occidente no presiona lo suficiente o no tiene éxito en sus recomendaciones mediadoras, el comunismo ha de erguirse en el gran apoyo de la causa de los habitantes negros y mestizos, como ya ha sucedido. Con esa táctica, conseguirá aumentar su prestigio al presentarse como la doctrina que combate por la igualdad entre los hombres, por la eliminación de las injusticias de base racial y por la liberación de las naciones oprimidas: serán occidente y los blancos de origen occidental los que den la base para una campaña mundial que favorezca al comunismo. Pero también habrá pérdidas de influencias y aparición de nuevas y amenazantes bases militares comunistas, que consolidarán la presencia roja en el Atlántico sur, bases que servirán para cortar fácilmente las comunicaciones entre aquel océano y el Indico.

Todos estos son problemas que han de presentarse a plazo relativamente breve, a menos que el racismo ciego abra los ojos, consienta en su propio fin, renuncie a sus privilegios y admite cordialmente la cooperación justa y la convivencia igualitaria con otros grupos humanos.

Geopolítica: Desafío en el Atlántico Sur

REPRODUCIDO DE LA REVISTA ARGENTINA "MERCADO"

Pese al número considerable de esclavos africanos que en siglos anteriores fueron traídos para producir en las grandes plantaciones y centros mineros de América latina participando activamente en el proceso de mestizaje y formación cultural del nuevo continente, la Argentina y otros países americanos casi no han tenido en cuenta al Africa en el pasado. Los acontecimientos políticos de Europa y Estados Unidos, y las vicisitudes institucionales de las naciones occidentales ocupaban todo el interés de los círculos culturales y políticos así como de la opinión publica continental, impidiendo evaluar con claridad las transformaciones políticas que se operaban en las colonias ultramarinas. El triunfo del marxismo en Angola y las demás colonias que se fueron independizando de Portugal, así como la sangrienta disputa que se lleva a cabo en la actualidad entre negros y blancos en Sudáfrica y Rhodesia - y de cuyo desenlace depende el futuro político de gran parte del mundo - han sacudido violentamente esta tradicional indiferencia.

Observando el globo terráqueo, se puede notar que el escenario donde las luchas se llevan a cabo están prácticamente en el vecindario, frente a Sudamérica y en especial a la Argentina y Brasil. Las potencias se disputan allí el dominio del mundo. Teniendo en cuenta la interdependencia económica y política cada vez mayor entre todos los países de la tierra, sean éstos capitalistas, comunistas o no alineados, no es apresurado suponer que de lo que se decida en el sur del Africa dependerá, en gran parte, el futuro de la Argentina y de los demás países del continente.

La mayoría de los estrategos militares de la región coinciden en que la situación del Atlántico Sur es de vital importancia para el Cono Sur de América, pues como grandes masas de agua constituyen la conexión natural con el océano Indico desde el Cabo y con el Pacífico a través del Estrecho de Magallanes, en caso de beligerancia tendrá que ser el preteatro de las operaciones que se realicen en el Sur. Según estos mismos estrategos, Argentina y Brasil tendrían que actuar con el resto de los países de América, para hacer comprender a todo el continente por medio de campañas diplomáticas y periodísticas, el peligro que corre actualmente Africa y en especial Africa del Sur. Se buscaría con esto que tanto Norte como Sudamérica establezcan las bases de ayuda estratégica operacional que serían brindadas eventualmente a Sudáfrica. Todas las tratativas que se realicen en este sentido tendrían como objetivo la formación de un pacto militar semejante a la OTAN en el Atlántico Sur. Fuerzas militares estarían prontas a actuar apenas las naves soviéticas asomen en el Atlántico Sur, posibilidad que según los expertos en cuestiones navales es cada vez más probable a partir de la toma del poder en Angola por Agostinho Neto.

Ciertos sinólogos opinan que la penetración comunista en el Africa tiende a la concreción del segundo objetivo de Mao Tsé-tung previsto en el año 1953. En una directiva al Ejercito Rojo, el líder chino se habría fijado las siguientes metas:

"En primer lugar China debe conquistar o neutralizar el Asia. Luego mediante el mar Mediterráneo y el océano Indico, controlar el Africa. Tercer objetivo: Europa o la América del Sur. Por último, Norteamérica caerá sola bajo la amenaza nuclear" De acuerdo con la opinión del general Alberto Marini, autor de los libros "De Klausewitz a Mao Tsé-Tung" y "La estrategia sin tiempo" entre otros, la proyección de objetivos que se ha señalado el maoísmo para la consecución de su política de dominación está a su vez ensamblada en muchos aspectos con la política soviética. "Porque si bien existen diferencias entre ambas, se dan también grandes coincidencias. Con una ideología común que la han convertido prácticamente en una religión". En el caso específico de la Argentina - según el general Marini - toda su política se debe encaminar hacia la formación de una Confederación Americana, para que sea toda América la que acuda en defensa del Africa convulsionada bajo las directrices, soviética y china. El citado militar es de la opinión de que el Africa ha sido abandonada por la política norteamericana. "Kissinger ha declarado ya que los EE.UU. no intervendran - dijo - dejando el futuro librado a la mayoría negra que está sublevada contra los gobernantes blancos. Con este abandono, la caída del Africa sería solo una cuestión de tiempo".

La posibilidad de formalizar un pacto militar para la protección del Atlántico Sur, de acuerdo con otras fuentes consultadas, constituirá, sin embargo un tema de especial prioridad para la política norteamericana Los analistas recuerdan al efecto las conversaciones mantenidas entre el Secretario de Estado norteamericano, señor Kissinger y el ex-canciller de nuestro país, Raúl Quijano, donde la defensa del Atlántico Sur habría sido uno de los temas principales de la entrevista. Esta versión se vio reforzada aún más después del viaje que los almirantes norteamericanos George Ellis y James Sagerholm efectuaron hace dos meses a la Argentina. Visita que por otra parte, coincidió con la presencia en Buenos Aires de los almirantes brasileños Geraldo Azevedo Henning y Dilmas Vasconcellos Rosa. Fuentes de la Marina de los Estados Unidos informaron entonces que "los oficiales norteamericanos fueron a la Argentina con el sólo objeto de discutir con el almirante Massera los detalles de los ejercicios que unidades de los dos países efectúan conjuntamente cada año". Sin embargo, la revista "Latin América" que se edita en la capital norteamericana consignaba, en una de sus notas que "las visitas reflejan la urgencia con que Washington ve la cambiante situación africana. Inevitablemente - prosigue el comentario - Estados Unidos sería el principal activador de un pacto estratégico militar en el Atlántico Sur. Brasil y la Argentina podrían ver con simpatía la idea, pero hay un número, de complejos problemas bilaterales y multilaterales que tendrían que ser superados. Mientras Estados Unidos está más preocupado por las implicaciones globales de la presencia soviética en el Africa del Sur, los dos países sudamericanos están posiblemente más atentos al rol potencial de una fuerza expedicionaria cubana en las guerras de liberación de la América latina" Superados los eventuales problemas que podrían surgir entre los dos países sobre el comando de las fuerzas, Brasil y Argentina serían los principales miembros de una eventual OTAS (Organización del Tratado del Atlántico Sur) en posible asociación con los Estados Unidos, la República Sudafricana y el Uruguay.

En opinión del general Marini, el papel que podría desempeñar la Argentina en primer lugar es ayudar al Africa en todo lo que pueda, comenzando por los servicios de inteligencia para detectar de que manera se están produciendo, las operaciones en el plano militar. "La República Argentina tendría que tener, con la autorización especial de Sudáfrica, gente especializada en esa área, para ver qué es lo que está pasando, cuáles son los pasos que se están siguiendo en la guerra subversiva, para poder precisar todos los elementos de defensa que tendremos que articular. Esto es de vital importancia desde el punto de vista de nuestra seguridad nacional. Si América del Sur y América del Norte no hacen nada para impedir la caída de Sudáfrica, es evidente que esta derrota sellará el fin del control del océano Indico. La caída de la República de Sudáfrica determinará el control de los puertos del Sur por los soviéticos la consigna debe ser "Que Sudáfrica no caiga".

El general Juan Enrique Guglialmelli manifiesta, por su parte, algunas reservas con respecto a una posible alianza con el Brasil, señalando las contradicciones y el carácter exclusivista de la estrategia militar del país vecino. "Sobre lo ocurrido en Angola - escribe en el número 39 de la revista "Estrategia" - Brasil trató de inmediato de obtener ventajas explotando al máximo las posibles implicancias de un predominio soviético en dicha nación. en especial como eventual base de proyectiles balísticos así como para disponer de puntos de apoyo para su política naval a largo plazo en el Atlántico Sur. En función de tales hipótesis, voceros caracterizados de las fuerzas armadas brasileñas reclamaron el fortalecimiento del potencial militar, incluida la provisión de unidades navales con propulsión nuclear y un rol destacado de responsabilidad para la defensa del frente marítimo mencionado. Todo ello sin perjuicio de que Brasilia fuera de los primeros en reconocer al gobierno de Agostinho Neto y que realizara importantes negociaciones comerciales, como la compra de casi toda la producción de café angoleño, se habla ahora de exploración y explotación de petróleo en común y se publicará en Rio de Janeiro y otras grandes ciudades, la figura literaria y política del gobernante con asiento en Luanda".

Teniendo en cuenta la magnitud de un pacto militar de esta naturaleza. la cantidad de intereses que están en juego en la región y el número de países que podrían integrarla en un determinado momento, Guglialmelli considera que Brasil magnifica al extremo su importancia en el Altántico Sur, tratando de demostrar a los Estados Unidos de América, que la defensa de la zona depende casi exclusivamente de sus Fuerzas Armadas. En un trabajo titulado "Golbery do Couto e Silva, el 'destino manifiesto' brasileño y el Atlántico Sur" el estratego argentino trata de desmontar el pensamiento geopolítico del Jefe de Gabinete del presidente Geisel cuyas principales equivocaciones consisten en minimizar el papel de la Argentina, subestimando los roles de Bolivia, Paraguay y Uruguay además de omitir toda mención en las Islas Malvinas, restándole importancia a Chile en el extremo sur "Por último - señala Guglialmelli - y vaya esto como reflexión militar final no hay análisis ni conclusiones sobre la posibilidad de la Unión Soviética de alcanzar, desde su territorio, cualquier blanco fundamental situado en los EE.UU.", Destaca por último la vulnerabilidad del sistema de defensa unilateral brasileño en el Atlántico Sur, recordando que la Unión Soviética cuenta con proyectiles balisticos SS- N-8 de 4.800 millas de alcance que llevan sus submarinos de propulsión nuclear. Dada esta distancia todo el nordeste brasileño, incluídas las ciudades de Fortaleza San Luis Natal y Salvador, pueden ser objeto de ataques nucleares desde submarinos que operen próximos a las costas sudamericanas del Océano Pacífico..."

La mayoría de los estrategos militares argentinos considera que para que se desarrolle una nueva OTAN en el sector del Atlántico Sur tendría que surgir primeramente la necesidad de esa conformación estratégica defensiva. En segundo lugar tendría que producirse la unificación del comando que fuera a actuar. Y en tercer término. las fuerzas que irían a conformar la OTAS tendrían que estar integradas por todas las fuerzas armadas de América.Se estima asimismo que los sucesos del Africa podrían agravarse en el futuro inmediato y que el nuevo punto crítico de confrontación entre las grandes potencias podría ser el Atlántico Sur. Dentro de algún tiempo, los Estados Unidos de Norteamérica se podrían encontrar con el problema del Mediterráneo en manos de los soviéticos y del Océano Indico también en manos de los rusos. (China no tiene sino una flota costera).

En caso de una confrontación bélica entre la superpotencias, la defensa del Atlántico correspondería las formaciones aéreas y marítimas. Formaciones aéreas con bases en portaaviones y bases terrestres, para actuar contra barcos de guerra. De agravarse la situación en el Sur de Africa, la zona de Sudamérica más afectada sería la que se extiende desde Cabo Natal (Brasil) hasta el Cabo de Hornos. Para ese entonces, según la estimación de los estrategos, la flota y la aviación argentina necesitarían ser reforzadas al máximo, con el concurso de todas las fuerzas de Sudamérica y en especial con la aviación y la flota norteamericana. Se considera asimismo de suma importancia el desarrollo de una cohetería con bases en la Argentina y en las costas del Uruguay.

Como apéndice del problema del Atlántico Sur, los estrategos del país consideran a las Islas Malvinas como de vital importancia para la soberanía y la defensa nacional así como para el futuro económico y geopolítico de la Argentina. No sólo como plataforma de control de los estrechos, y en especial del de Magallanes sino como reservorio de grandes riquezas adyacentes, evidenciado a partir del Informe Shackleton al Parlamento británico. Sería

(Pasa a la página 12)

Bolivia y Perú en su común geografía

Por VICTOR SANTA CRUZ.

La extensa meseta altiplánica, situada a CUATRO MIL metros de altura, ha sido y sigue siendo desde los remotos tiempos de la creación del mundo, hasta el futuro acontecer del universo todo, escenario de la vida de los humanos que existieron en esa plataforma encerrada entre las nieves de la cordillera oriental y occidental de los Andes.

Escenario magnífico, grandioso, lleno de bellezas sin igual, con un gran lago en medio de la meseta, con diversos ríos dispersos en diferentes lugares de aquella extensa región, con numerosas quebradas en una y otra parte, que llegan hasta las zonas tropicales de los Yungas, por el Oriente, y hasta las lejanas llanuras que se extienden hacia el Matogroso y los grandes ríos del Mamoré, del Beni, del Ichilo y de tantos otros de nuestro bello territorio.

El Lago Titicaca, enclavado entre los actuales territorios de BOLIVIA y Perú, es el más grande de la América del Sur, situado geográficamente en las proximidades del trópico de Capricornio, entre los 15º20 y 16º35 de latitud Sur

Su altura exacta sobre el nivel del mar, es de TRES MIL OCHOCIENTOS metros. Casi los CUATRO MIL que se le asignan literariamente. El área que ocupa el Lago en la meseta altiplánica es considerable, como apreciable y casi portentosa es su altura sobre el nivel del mar. Su extensión a lo largo en dirección Noroeste-Sudeste, es de ciento sesenta kilómetros.

Las Jornadas Boliviano-Peruanas realizadas con motivo del Sesquicentenario de la fundación de la República de BOLIVIA unen una vez más a los escritores de ambas naciones, para compartir, en común hermandad el estudio de la historia de ambos pueblos, cuyo sino en lo bueno o en lo malo, ha sido casi igual para BOLIVIA y Perú, salvo algunas pequeñas diferencias.

Juntos hemos batallado para hacernos libres, independientes, y soberanos. Nuestros ejércitos han compartido sus victorias y derrotas durante aquellas luchas de la Independencia. Más tarde, durante la Confederación Perú-Boliviana también participamos de victorias y derrotas y posteriormente luchamos juntos para defender los territorios del Litoral boliviano y del Tarapacá, peruano. Las viarazas de la política internacional nos llevaron por iguales y penosos rumbos, que nos dejaron con crueles desmembraciones territoriales.

Estas Jornadas culturales e históricas, en las cuales nos encontramos una vez más, en armoniosa comunidad, nos han de servir mucho, no sólo para conocernos y querernos más, sino para estudiar con mayor ahinco y decisión la raza común que nos une y el potencial terrestre que tenemos en nuestros territorios como también nuestra Historia, que, en más de una ocasión ha sido igualmente común.

La meseta altiplánica perteneciente a BOLIVIA tiene OCHOCIENTOS TREINTA kilómetros de Norte a Sur, y CIENTO VEINTIOCHO kilómetros de Este a Oeste, formando un total de CIENTO SEIS MIL NOVECIENTOS CINCUENTA kilómetros cuadrados en el territorio boliviano, sin contar los espacios ocupados por las alturas de las serranías.

En algunos parajes de la meseta perteneciente a BOLIVIA, existen minerales de estaño, plata, cobre, oro y algunos otros metales de antiguo y de reciente descubrimiento. También tenemos el salar próximo a la ciudad de Uyuni, lo cual significa un recurso más de carácter económico.

Algo más tendremos que decir sobre nuestro común Lago Titicaca, reservorios acuático dulce, dividido en dos porciones unidas, por el cordón umbilical del Estrecho de Tiquina, perteneciente al sector de BOLIVIA.

El Lago Mayor tiene en sus playas tierras de BOLIVIA y Perú, lo mismo que el sector inferior, al cual van a parar las aguas de ambos reservatorios en la desembocadura del Río Desaguadero.

La isla más grande del Lago Titicaca es la denominada del Sol, en la cual, según la tradición, se fundó la dinastía incaica del soberano Manco Kapac, nacido en dicha isla.

Los principales ríos afluentes del Titicaca son el Ramis, el Escoma, el Ilave y algunos otros más, de menor caudal. El río Desaguadero, cómo lo dice su nombre, penetra al territorio boliviano perteneciente a los Departamentos de La Paz y Oruro, llevando sus aguas hasta el Lago Poopó, cuya extensión pequeña contiene ya no agua dulce, sino salitrosa.

Corresponde añadir para conocer mejor la meseta boliviano-peruana, no sólo la breve descripción del Lago Titcaca, sino la propia meseta, más dilatada en su extensión y más grandiosa en su maravilloso encaje, encerrada en el enorme macizo situado en plena cordillera de los Andes.

La grandiosa meseta del Altiplano, comparable a la meseta del Tibet asiático, pero menos ruda y menos áspera que ésta. Las cadenas Oriental y Occidental de la Cordillera de los Andes, encierran el macizo, el cual puede tener más o menos la semejanza de una enorme, pero irregular mesa de billar, con gigantes y también

(Pasa a la página 11)

La escuela y el hogar

Por el Prof. ALBERTO FLORES

Tres son los factores que intervienen directamente en la formación educativa del niño: la escuela, el hogar y el ambiente social.

Es preciso hacer notar, sin embargo que el tercer factor mencionado puede ser modificado en parte por los otros dos restantes: la escuela y el hogar de tal manera que serían dos los pilares fundamentales en que descansa el dificio de la educación. Pilares de por sí suficientes si obrasen de común acuerdo y haciendo sentir sus influencias en todos los momentos de la vida infantil, ya que, muy poco puede hacer la escuela desde el punto de vista de una educación integral. El buen padre de familia y el buen maestro de escuela son, sin duda, las dos principales palancas que sustentan e impulsan el progreso de los pueblos.

El verdadero maestro desarrolla, cultiva y orienta aptitudes, primero, porque posee los medios apropiados, para ir despertando poco a poco en el niño de hoy al hombre del mañana. Pero el niño aunque concurre a la escuela vive en su casa, alejado de la influencia bienhechora de aquella, lejos de su maestro, lejos de la vida social que ejercita con sus compañeros. Se entrega entonces de lleno a la influencia del hogar: buena o mala.

Si cada jefe de familia cumpliera con su deber y si cada maestro de escuela complementará la obra del hogar, conforme con un criterio más exacto y razonable, sería también una obra más fecunda en resultados.

Todo el daño, en muchos casos, deriva de la ausencia de ideas más precisas acerca del papel que corresponde desempeñar a cada uno dentro del mecanismo social ya que si no se establece una colaboración sistemática especialmente por parte de los padres se provoca en el alma del niño un estado de confusión que, por lo general, redunda en su perjuicio.

Hablando con justicia, la gran mayoría de los padres no se halla preparada para educar convenientemente a sus hijos. No son verdaderos jefes de hogares. Los padres de familia están en un error, pensando que todo su deber se reduce a procurar a sus hijos, los medios suficientes para sobrevivir materialmente a las dificultades ordinarias de la vida. Eso no; su deber va más allá; consiste nada menos en completar y perfeccionar íntegramente ese ser que les debe la existencia y que es acreedor a la felicidad en todas formas. Y esa felicidad significa salud corporal, energía moral y elevación del entendimiento.

El educar requiere esfuerzo; el papel de los padres y de los maestros no es fácil, en consecuencia, es menester que exista equilibrio y sobre todo comprensión. El buen padre debe ser amigo de sus hijos y el buen maestro debe ser amigo de sus discípulos.

Posición chilena en el Pacto Andino y la diferencia de modelos económicos

Por ABRAHAM LAMA
Especial de Inter Press Service

Lima, Septiembre (IPS).- El eje de la contradicción doctrinaria entre y los demás países del Pacto Andino, Venezuela, Ecuador, Colombia, Bolivia y Perú. se ha desplazado de la discusión sobre el Reglamento de Inversiones Extranjeras a la discrepancia en torno del Arancel Externo Común que deben aceptar los países de la subregión.

Este desplazamiento del nudo de las discusiones se ha visto con claridad en los últimos meses y refleja que entre Chile y los demás países hay una abismal diferencia de modelos de desarrollo, que hacen prácticamente imposible una integración. Ni siquiera a nivel comercial, como se suponía hace algunos meses que era la pretensión chilena.

Es cierto que el primer blanco de las críticas del gobierno de Chile a los acuerdos del Grupo Andino fue la reglamentación de inversiones extranjeras. Casi desde el advenimiento al poder del régimen del General Pinochet, Chile comenzó a reunir respaldo internacional para eliminar dicho reglamento, que constituye una valla para el ingreso irrestricto de las transnacionales en la economía de los países andinos.

Primero fue la convocatoria de un congreso de distinguidas personalidades del mundo financiero, industrial, y comercial de Estados Unidos y Europa Occidental la selección de los invitados fue hecha por una agencia de relaciones públicas norteamericana contratada por el gobierno de Chile. Naturalmente sus conclusiones fueron las previsibles. Dijeron que Chile y todos los países andinos eran muy atractivos como lugares para radicar inversiones pero que mientras estuviera en vigencia el Reglamento Andino de Capitales Extranjeros nadie invertiría un dólar en ellos.

La segunda etapa de esta campaña fue el envío de delegaciones aparentemente privadas a los demás países de la subregión, para tomar contacto con las asociaciones de industriales y comerciantes de cada país, e instarlos a pronunciarse en contra de la legislación vigente en sus respectivos países sobre inversiones foráneas.

Esta activa campaña hizo suponer que lo que más interesaba al gobierno de Chile era anular el reglamento que, según su criterio, impedía un mayor flujo de capitales hacia la maltrecha economía de su país. Una posición que se entendía como desesperada ante la crítica situación de su mercado interno de consumo y de capitales.

En diciembre pasado, cuando estalló el conflicto jurídico, que puede determinar la salida de Chile del grupo, o una crisis institucional muy seria en el proceso sorpresivamente, surgió a la luz de los grupos menos interiorizados de lo que ocurre en el elegante edificio sede del Acuerdo en Lima, un punto adicional de discrepancia: la oposición chilena al Arancel Externo Común.

Es posible que en la reunión de Bogotá, los cinco países que se reunieron para contemplar el caso de la rebeldía de Chile, creyeran que bastaba flexibilizar el Reglamento Andino de Inversiones Extranjeras, hasta un punto en el que nadie pudiera decir que seguía careciendo de atractivos invertir en la subregión andina. En efecto, la tasa de utilidades que pueden retornar a sus países de origen los inversionistas subió de 14 a 20 por ciento. Además, se añadió que esta tasa podría flexibilizarse en base a parámetros internacionales.

Sorpresivamente para muchos, la posición de Chile siguió muy dura. No aceptó como suficiente la flexibilización y reclama la anulación de cualquier tipo de reglamentación sobre inversiones extranjeras. Pero eso no fue todo. En una reunión con los industriales chilenos, el Ministro de Economía de Chile explicó muy claramente la importancia que asignaba a la mayor reducción posible del Arancel Externo Común.

Este punto será difícilmente aceptado por los demás países. Si bien el trato a las inversiones extranjeras puede ser considerado como un criterio tácito, la creación de un Arancel Externo Común corresponde a la concepción estratégica que se trazó el grupo y define en gran parte su orientación y modelo de desarrollo.

Los seis países andinos decidieron unirse en un programa de integración para juntar sus mercados, que tienen un potencial adquisitivo de 70 millones de habitantes, entre los cuales se cuentan los venezolanos, un mercado ambicionado por todos los países del mundo, al integrar sus mercados, decidieron crear una barrera común frente a las importaciones de fuera del área, de modo que las mercancias fluyan entre los seis países con ventaja compensatoria. Por lo tanto, el papel defensivo de esa barrera, es decir, el Arancel Externo Común, es fundamental. Pretender bajarlo es abrir los mercados de los países miembros a la invasión de los productos de países de mayor fuerza económica y desarrollo industrial.

El Arancel Externo Común debió ser aprobado el 31 de diciembre pasado. Hasta ese momento, cada país imponía tasas arancelarias de acuerdo a su interés particular. Colombia proponía un nivel del 50 por ciento, Bolivia del 90 por ciento, Ecuador alrededor de 100 por ciento, Venezuela y Perú estimaban conveniente promedios arancelarios en torno del 150 por ciento.

Ante la posición chilena, que insiste en un Arancel Externo más bajo, los demás países transigen levemente, admitiendo la idea de una franja amplia, con niveles de protección máxima y mínima en favor de la producción subregional. Tampoco acepta Chile una fórmula siquiera aproximada a la de los demás países socios andinos. En tanto Venezuela, Colombia, Ecuador, Bolivia y Perú aceptan entre el 50 y 70 por ciento entre los niveles mínimos y máximos, Chile propone un nivel promedio de 12 por ciento.

Ante una exigencia semejante, que parecía dispuesta a echar por tierra los objetivos originales del proceso de integración, resulta evidente que estamos frente a una contradicción doctrinaria y prácticamente insalvable. En tanto los demás países andinos quieren desarrollar sus respectivas industrias mediante el apoyo estatal y la protección que barreras aduaneras, lo que implica un criterio de prioridades y orientación a su desarrollo económico, en Chile se ensaya un esquema absolutamente liberal que dejará librada la suerte de la economía de cada país, a las contingencias de un mercado superlibérrimo, en donde actuarían cómodamente las transnacionales que radicarían en los países andinos las industrias más "sucias" (contaminantes) o aquellas que se basan casi exclusivamente en el bajo nivel de pago a la mano de obra. Este esquema de desarrollo económico es una trampa social, pues sólo puede subsistir mientras el nivel salarial sea bajo, condenando a los pueblos que lo protagonizan a servir de mano de obra barata en un reparto internacional del trabajo cada vez más injusto.

Es cierto que el proceso de integración andino es pluralista y no exige que sus miembros tengan un solo esquema político o económico. Pero resulta indudable que este pluralismo no puede ser tan flexible que dé cabida a fórmulas que son, justamente, contrarias al propio proceso de integración. Y ese parece ser el caso planteado por Chile, hasta el momento.

NOTICIA DE PERFIL

El Censo Nacional

Mañana se realiza el Censo Nacional de Población y Vivienda. La obligación de todo boliviano es colaborar con el Censo. La gran mayoría del país, con excepción de los empadronadores y algunos mañudos que no dormirán mañana en sus casas, permanecerá en su domicilio esperando la visita de los empadronadores. Aunque los eternos contreras se obstinan en que el censo tiene intenciones ocultas, eso no es cierto. Además, las preguntas no se refieren a asuntos económicos y me parece que son fáciles de responder. ¿Cuál es su nombre y apellido? Facilísimo. Usted no se llama Cucho, se llama Fernando. Usted no se llama Poro, se llama Jorge, Usted no se llama Chicho, se llama Lizandro, Evite discutir cuando se trata de comenzar con el jefe del hogar. "¿Así que tú habías sido el jefe del hogar? Mirénlo pues al jefe del hogar que viene a su casa sólo el día del censo..." Dilucide ese asunto previamente. ¿Qué parentesco tiene con el jefe del hogar? La respuesta es fácil: esposa o conviviente, hija, padre, suegra, etc. Evite líos como el siguiente: "Yo soy la esposa" "Tú la esposa? Yaaaa, mentira, señor, es mi conviviente nomás, recién nos vamos a casar para año nuevo...." Otra preguntilla que es casi segura ¿Es hombre o mujer? Como somos un país en vías de desarrollo, sólo tenemos dos sexos en el país, legalmente reconocidos, aunque protesten los mariquitas: varón o mujer. Y ya viene el asunto de la edad. Hay que responder a una pregunta muy grave para las mujeres, especialmente, y para los hombres vanidosos (que son muchos): ¿Cuántos años cumplidos tiene? Consiga esta noche de su mujer un juramento para que diga la verdad, aunque se la diga al empadronador en la orejita para que nadie escuche. El censo perdería seriedad si se registran diálogos como el siguiente: "Tengo 39 años, señor". "¡Mentira, señor tiene 39 años de mañuda". "Y él tampoco tiene 41, señor, porque cuando me enamoraba en el colegio ya era un kaspote malicioso, fumador y chupaco y yo era una palomita". Más vale decir la verdad aunque ella sea dicha por separado y sin que ninguna de las dos partes vea lo que escribe el empadronador. ¿Dónde nació? Aquí vamos a saber el número exacto de cochabambinos que viven fuera de Cochabamba y el número verdadero de collas que prestan asistencia técnica y financiera en el oriente boliviano porque hasta la fecha todas son conjeturas. Tampoco valen mentiras en ese orden. Si ha nacido en Tiraque diga con orgullo que nació en Tiraque. Sin embargo, cuidado se equivoce al responder a otra pregunta que dice: ¿Dónde residía habitualmente hace cinco años? El Censo sólo quiere el nombre de la ciudad o el país y de ninguna manera que usted se vea obligado a explicar en tono confidencial: "sabe usted, señor del censo, hace cinco años, residía habitualmente en la casa de una negrita que me tenía rayado y con la cual tuve dos guaguitas, pero cuidado que escuche mi mujer y que ya se acerca". ¿Qué idiomas bolivianos sabe hablar? Soy trilingüe, señor, hablo castellano, aymará y macanas. ¿Sabe leer y escribir? Un poco nomás, señor empadronador, porque soy periodista y escribo una columna en un periódico. ¿Asiste a la escuela? Dos veces al día, señor, porque hay una profesora que me hace tilín. ¿A qué dedicó la mayor parte de su tiempo la semana anterior al día del censo? Vea usted, señor, que se me venció una letra y estuve haciendo gimnasia bancaria de día y de noche. No responda de la manera que le digo porque esa pregunta tiene que ver con asuntos de trabajo y eso es muy importante para usted. Le preguntarán algunas cositas más como si tiene baño, servicio de alcantarillado, etc., que son fáciles de responder. Lo importante es que no se ponga nervioso y que trate bien al empadronador o a la empadronadora, sin propasarse ni en lo severo ni en lo cariñoso. Ojalá que nos vaya bien a todos y que pronto sepamos cuántos somos para fregarnos mejor entre nosotros.

PAULOVICH

El Registro Civil y los nuevos códigos

Por ROBERTO HERRERA JIMENEZ

Esta Institución tan importante que atiende desde el nacimiento hasta el fallecimiento de las personas; es decir su filiación, el matrimonio, la defunción, etc. de donde derivan sus derechos y obligaciones tanto con la familia como con la colectividad y el Estado. Si bien anteriormente adolecía de algunas deficiencias, en la actualidad puede asegurarse que va hacia su perfeccionamiento, de tal manera que tiende a ser una prenda de garantía, precisamente porque se está imprimiendo una nueva dinámica de acuerdo a la nueva planificación; y un plan de organización de vastos alcances como requiere una institución de esta magnitud con miles de oficialías diseminadas hasta en los lugares más alejados del territorio nacional.

Actualmente, en comparación a épocas anteriores, ha progresado considerablemente en su organización y proyecciones, porque ahora existen Direcciones Departamentales, donde se ha centralizado el trabajo con sus Secciones Archivo, Inspección, Secretaría, Coordinación, etc., que funcionan dentro de las limitaciones económicas y no en todo el país, habiendo sido una de las primeras la de Cochabamba.

Actualmente se cuenta con una organización responsable, habiéndose creado a tal fin libros Especiales para el registro de matrimonios, defunciones, nacimientos, etc. efectuados en el exterior; fuera de otros libros como el de disposiciones, para los nacidos antes del año 1940, cuya creación ha obedecido a las exigencias de control y organización.

En este plan de modernización se ha llegado inclusive a los microfilms de los libros de Registros, constituyendo ahora una garantía para la colectividad, porque viene a llenar una exigencia del desarrollo y de la modernización, que seguramente estará contemplado en la nueva Ley de Registro Civil, cuya dictación próxima se ha anunciado para la Sub Secretaría de Justicia.

Una Institución de tan vastos alcances, con miles de oficialías en el ámbito nacional, indudablemente que para progresar y perfeccionar necesita de tiempo y de medios económicos. Pero cabe considerar que los cimientos están echados gracias a la labor dinámica del actual Director General del Registro Civil Dr. René Torres Paredes; y al espíritu organizador del anterior Director General, Dr. Guido Strauss, que realmente han puesto freno a la dispersión y anarquía que anteriormente existía en esta Institución

En este afan es loable la labor de concientización que se está imprimiendo desde arriba, para que los Señores Oficiales de Registro Civil, hagan conciencia sobre las delicadas funcionès que desempeñan, que son más que de rutina y emolumentos, de cumplimiento de la ley, al servicio del Estado y de la Nación, a través de las personas y de la familia. Por eso es positiva la recomendación insistente de la aplicación de los códigos en vigencia, señalando incluso los artículos que se refieren al desempeño de estas funciones.

La Ley del Registro Civil que aún está vigente, data de 1898, y su Decreto Reglamentario aunque este último esté mejor redactado en la actualidad han quedado obsoletos, con muchas lagunas, viniendo a suplir estos vacíos la nueva codificación, especialmente el Código de Familia en sus artículos que van del 41 al 93 y del 178 al 214, este cuerpo de leyes tiene preferente aplicación, cuando existen contradicciones con el nuevo Código Civil, según dispuso la Reunión de Presidentes de Cortes de Justicia, llevada a cabo en Tarija.

En igual forma suple también estos vacíos el nuevo Código Civil, especialmente en los artículos que van del 1521 al 1537, que dan a la Institución del Registro Civil la categoría de Departamentos Técnicos.

Por otra parte, también la Constitución Política del Estado, especialmente en sus capítulos de Nacionalidad y Ciudadanía (Arts. 36 al 42) es de preferente aplicación para esta Institución.

Tampoco puede dejar de aplicarse lo preceptuado por el Código Penal, en sus artículos 163, 199, 242 y 244 para la correcta marcha de esta Institución.

Toda esta legislación dispersa, tendrá que ser recogida en la nueva Ley del Registro Civil, que ya el Sub Secretario de Justicia ha anunciado.

De todas maneras, las leyes tradicionales y la experiencia tienen que ser los medios de orientación para la redacción de la nueva Ley del Registro Civil, y para la buena marcha de esta importante Institución.

Francisco de Asís: Algo más que una linda historia

SAN FRANCISCO Y LA PAZ:

Thomas Merton escribió este pasaje en uno de sus últimos libros publicados "Seeds of Destruction".

SAN FRANCISCO, hacia el fin de su vida, hizo la paz entre el Alcalde y el Obispo de Asís, enviando uno de los frailes a cantar su magnífico Himno de las Criaturas ante ellos.

El pensó (como el Papa Juan XXIII) que la mejor manera de dirigir el pensamiento de los hombres a la paz era recordarles la bondad de la vida y del mundo. El fraile llegó, cantó el Cántico del Hermano Sol al que San Francisco había añadido dos líneas sobre la paz.

El alcalde oyó entre lágrimas. El obispo confesó su propia soberbia. Y hubo paz entre ellos.

Esta es una historia encantadora. Sin duda necesitaremos algo más que historias bonitas para llevar paz al mundo de nuestros tiempos. Pero la moraleja está en lo mismo: donde hay un profundo, sencillo, universal amor al hombre, al mundo creado, a las cosas vivas e inanimadas, allí habrá respeto a la vida, a la libertad, a la verdad, a la justicia y habrá humilde amor a Dios. Pero donde no hay amor al hombre, a la vida, hagan todas las leyes que ustedes deseen, que todos los programas y tratados amenacen a todos con anatemas; llenen el aire con satélites de vigilancia e inspección y coloquen cámaras en la luna. Mientras vean en el hermano hombre a un ser a quien hay que temer, del que hay que desconfiar, a quien hay que odiar y destruir, no habrá paz en la tierra.

P. Avelino M. De Cedillo

Oruro:

Zona militar recuerda sanciones para quienes alteran el orden

ORURO, 27 (PRESENCIA).- El Comando de la Zona Militar Nº 1, que comprende a Oruro y Potosí, ha recordado que están en plena vigencia sus disposiciones, en consecuencia, dice un comunicado expedido el pasado fin de semana, "todo intento de crear desorden y alteración del orden público, será enérgicamente reprimido y sus promotores sujetos a las sanciones previstas por la Ley de Seguridad del Estado y el Código Penal Militar, en actual vigencia".

La advertencia ha sido publicada a raíz de los intentos de una parte del magisterio, de paralizar labores como una medida de presión destinada a lograr el funcionamiento de un comité de bases de la docencia orureña, así como solucionar ciertos problemas del magisterio. En principio, se decretó una huelga de 48 horas, a fines de la pasada semana, que fue acatada solamente por tres establecimientos.

SANCIONES

Las autoridades educacionales del distrito, ante esos intentos de paralizar labores lectivas, han reaccionado señalando que los maestros que alteren la normalidad de las calses se harán pasibles a la aplicación de las sanciones legales respectivas. El profesor Francisco Calle, Director Distrital Urbano a.i. expresó que no existen motivos para suspender las labores escolares.

El Comando de la Zona Militar Nº 1, por su parte, ha manifestado "Se advierte que todo paro injustificado, planteado por algún sector del magisterio, que perjudica a la niñez y juventud estudiosa, será sancionada con todo el rigor de la Ley".

En el mismo comunicado, se consigna lo siguiente: "Se insinúa a la prensa local, oral y escrita, que todo comunicado, particularmente del magisterio, antes de ser publicado, deberá ser visado por la Sección II de la Segunda División de Ejercito".

EXPLOSION.- Estado en que quedó una edificación de dos pisos, en Cochabamba, luego de que una fábrica de fuegos artificiales que funcionaba en la misma hizo explosión, con resultado de 10 muertos y 15 heridos.

Fábricas de fuegos artificiales deben retirarse del radio urbano

COCHABAMBA, 27 (PRESENCIA).- A raíz de la tragedia que enlutó a numerosas familias, como consecuencia de la última explosión de las instalaciones de cohetería, en la zona Sud de esta ciudad, el Alcalde Municipal, Humberto Coronel Rivas, dispuso el traslado de todas las fábricas y depósitos de cohetes fuera del radio urbano, hacia el lugar de La Tamborada; en caso de incumplimiento, se procederá a la aplicación de fuertes sanciones, llegándose inclusive al allanamiento de domicilios.

El titular de la Comuna dijo que hace seis años, se dictó una determinación para el traslado de esas fábricas fuera del radio urbano, pero los propietarios siempre han burlado esas disposiciones legales, dando lugar a la tragedia que se ha lamentado en Cochabamba.

SANTA CRUZ

El Alcalde Municipal, Humberto Coronel Rivas, regresó impresionado de Santa Cruz, donde se celebró un nuevo aniversario cívico. Dijo que se logró un interesante intercambio de experiencias con los alcaldes de Tarija, Beni y Sucre y especialmente con el de Santa Cruz.'

Informó que la co decoración de "Las Heroínas c la Coronilla" al industri Ramón Darío Gutiérrez, f muy bien recibida tanto por propietario de San Aurelio con por el pueblo cruceño. Remar que en su discurso, Dar Gutiérrez apreció en alto gesto del pueblo cochabambin por intermedio de su autorid comunal, y que él siempre h luchado por la unidad nacion sin asomo de regionalism únicamente con la mirad puesta en la grandeza de Patria.

EXPOSICION

Dijo que la Exposici Industrial en Santa Cruz, fue éxito y que adquirió algun maquinarias para Municipalidad de Cochabamb

Fueron agasajados en Oruro los internos de la cárcel

ORURO, 27 (PRESENCIA) - Los presos en el Penal de San Pedro (Zona Norte), recibieron consuelo espiritual y material, con motivo del Día del Recluso. Autoridades y personas vinculadas a labores de asistencia social hicieron obsequios y visitaron a los detenidos.

En horas de la mañana, el Obispo de la Diócesis, Monseñor René Fernández, celebró una solemne misa en el patio principal de la cárcel. Monseñor Fernández, tuvo palabras de consuelo para los recluídos, exhortándoles a sobrellevar sus penas, ante la seguridad de que, una vez rehabilitados, saldrán libres, para ser útiles a la sociedad.

Emma Burgoa de Rocha, en un gesto de altruismo que fue muy elogiado, entregó, en calidad de obsequio, un televisor. La donación fue agradecida vivamente, "ya que permitirá a los presos, hacer más llvaderas sus horas de encierro".

El Club de Señoras de la Zona, sirvió chocolate con pasteles a los detenidos. Posteriormente, las Samaritanas de la Cruz Roja Departamental les obsequiaron con salteñas, y referescos. Al medio día, fue servido un buen almuerzo, con alimentos entregados por el Intendente Municipal, capitan Napoleón Gutiérrez. Después hubo encuentros deportivos.

Actividad comercial en Cochabamba choca con una serie de limitaciones

Por JORGE CLAROS

El comercio de Cochabamba tiene una actividad acorde con el desarrollo económico y social del Departamento. La esencia industrialización de este distrito es uno de los factores que incide en el índice de desenvolvimiento de las relaciones comerciales. Son muy pocos los productos nacionales que se venden en los mercados y los más son artículos importados. Hace falta mayor atención del Estado para la defensa de la industria nacional y evitar de esa forma la desleal competencia del exterior y del contrabando.

Los datos globales del comercio legal en el distrito son: capital invertido según balances: $b 145.467.500. El número de empresas asociadas llega a 333 y el número de empleados a 1.600. La figura jurídica del comercio registrado en la Cámara de Comercio consiste: unipersonales 193; responsabilidad limitada 99; anónimas 14; Sociedades Colectivas 24; Sociedades comunitarias 3. Total 333.

Ahora veamos la contribución del comercio a los ingresos públicos. No obstante de que en un círculo pequeño de contribuyentes descansa el sistema Fiscal, el comercio legal es uno de los pilares fundamentales en que reposa el Erario Nacional.

En la gestión 1973, último dato disponible proporcionado por la Dirección General de la Renta, las recaudaciones fueron las siguientes, a nivel nacional: Comercio $b. 39.672.360.14, 41%; Industria $b. 31.490.766.33. 32%; Servicios $b. 26.862.363.29, 27%. Sobre el aumento paulatino de impuestos podemos indicar el impuesto sobre utilidades: Ley de 3/5/1939, fijaba 8%; Ley de 20/7/1956, aumentó al 12%; Ley de 16/1/1953 D.L. 26/10/73 aumentó al 25%, vigente 30%. Impuesto sobre ventas: D.S. de 1958, fijaba 2%; D.S. 1971, aumentó, 5%; D.S. 1973, incrementó 5% sobre el valor agregado en cada venta; D.S. 1973, creó el impuesto selectivo con gravámenes del 10%, 15% y 20%, . El impuesto sobre servicios personales y sucesorios consiste en que simultáneamente a las mayores contribuciones y cotizaciones que recaen sobre el salario, los impuestos sobre servicios personales muestran una similar alza. Comparar disposiciones de la Ley de 1928, D.S. de 1957, Ley de enero de 1969 y la vigente desde 1976. En materia de impuestos sucesorios, el aumento es desmesurado, para sucesiones mayores de $b. 50.001 fija escalas impositivas desde 10%, 30%, 40%, y 90%, según el grado de relación de parentesco, según D.S. de octubre de 1975.

RURAL

La circulación de bienes no solamente contribuye al crecimiento del mercado sino también al cambio de usos y costumbres, conforme se observan en las áreas rurales, con la creciente demanda de bicicletas, como medio de transporte; la radio a transistores, como medio de información, las herramientas de labranza que facilitan el trabajo; materiales de construción que mejoran la vivienda, productos químicos que elevan la producción de la tierra; artículos escolares para la alfabetización del campesino; productos alimenticios; artículos farmacéuticos; prendas de vestir que incorporan al campesino dentro la población de consumidores, acorde a su capacidad económica.

FACTORES NEGATIVOS

Entre los factores que impiden el desarrollo del comercio se tiene el contrabando, que según estimaciones oficiales, la corriente ilegal del comercio se ha incrementado entre 1965 y 1974, en un 57%; o sea, de 25.4 millones de dólares durante el año 1965 a 40 millones de dólares al año 1974. El contrabando gana mercado paulatinamente, productos de todo volumen que no pasan por aduana.

Los créditos comerciales con elevadas tasas de interés e impuestos (De acuerdo al D.S. Nº 11332 de 28 de junio de 1974, el crédito comercial cubre el 15% de interés anual y el 7% de impuestos). Conforme señala la Cámara Nacional de Comercio, la capacidad competitiva del comercio se ha debilitado, con relación a las corrientes ilegales o al contrabando, cuya capacidad financiera tiene mayor fluidez en sus operaciones.

Depósito previo del 25% para toda importación del sector comercial. Si consideramos que el promedio de importaciones de insumos para la industria, materiales de construcción y bienes de capital, fue del 78.5% entre 1965 y 1973 ; y tomando en cuenta que los bienes de consumo esenciales representan el 17.7% del monto global de las importaciones y el 3.8% importaciones que podrían estar los bienes suntuarios. Los directivos de la Cámara de Comercio indican que no comprenden por qué se mantiene el depósito previo a toda importación del sector comercial del 25% sobre el valor. Estando demostrado que el comercio legal no influye fundamentalmente en el uso de divisas.

Liberaciones incesantes. Las continuas liberaciones en favor de los diferentes sectores públicos y privados, según la Cámara de Comercio, afectan negativamente al comercio, legal. Se tiene los casos de los televisores, artículos deportivos, juguetes, vehículos y otros que crean una atmósfera adversa para el comercio que se encuentra ante un mercado cada vez más reducido, con la consiguiente disminución de ventas.

CAMPO SOCIAL

Desde el año 1966, los trabajadores del Comercio contribuyen mensualmente al Plan Nacional de Edificaciones Escolares, para mejorar la escuela pública. Las firmas comerciales que venden materiales de construcción retienen el recargo del 1% sobre ventas, para la construcción de sedes sociales y campos deportivos desde el año 1965.

Asimismo, su participación es clara en el campo de la vivienda: con el aporte patronal del 2% sobre el monto de las remuneraciones. El comercio legal participa en el sostenimiento de la salud, mediante cotizaciones que cubre en favor de la Caja Nacional de Seguridad Social, con el 12% patronal y 3.5% laboral, además del 5% que pagan los trabajadores a la Caja Complementaria del sector.

En materia salarial, bajo los principios de alentar acuerdos entre trabajadores y empleadores, se ha mantenido un nivel elevado de paz social.

La Cámara Departamental de Comercio vela por el desarrollo del comercio legal, porque considera que las firmas comerciales de mayor movimiento económico, monto de inversión, amplitud de mercado, etc. son los que garantizan una mayor estabilidad en el trabajo, salarios más altos, precios bajos en la medida en que disminuyen los costos, mayor contribución al Erario Fiscal y en suma un beneficio no solamente individual, sino bienestar colectivo. (J.C.L.).

Presidente Banzer visitó guarnición militar del Beni

TRINIDAD, 27 (PRESENCIA) - Cumpliendo su itinerario de visitas a las diferentes unidades del país, arribó a esta ciudad el presidente de la república, Gral. Hugo Banzer Suárez, quién estuvo en reuniones con los Jefes y Oficiales de la Sexta División de Ejército, Distrito Naval Nº 2 y Regimiento "Ballivián" Nº 2 de Caballería.

Como estaba previsto, el Primer Mandatario no pudo ser entrevistado por la prensa y su visita fue de estricto acercamiento y conversaciones con los efectivos castrenses.

Cieda S.A.

Deudores morosos

NOMBRES Y APELLIDOS	DOMICILIO REFERENCIA
1.- Orlando Guillén Hinojosa	Calle Tumusla Nº. 747
2.- Manuel Guachalla	------
3.- Ferretería Japonesa	San Pedro s/n
4.- Raúl Carrasco Riveros	Miraflores
5.- Javier Bolbelo Michel	------
6.- Elías Aliaga Jimenez	Calle Virrey Toledo Nº. 1430
7.- Angélica Aliaga	Calle Mercado Nº. 908
8.- Edmundo Ayllon Arganddoa	Calle Jamayca Nº. 1189
9.- AFA Construcciones Generales	Plaza Murillo Nº. 1175
10.- Oswaldo Alcoreza	Calle Comercio Nº. 810
11.- María de Berdeja	Av. de las Muñecas Nº. 387
12.- Graciela Chávez Pacheco	Calle 4to. Centenario Nº. 1015
13.- Josefina Maldonado Palma	Calle Jiménez Nº. 781
14.- Sixto Ramos Quispe	Calle 8 de Diciembre Nº. 1118
15.- Jaime Sandoval Sandoval	Plaza Stadium
16.- Erasmo Tarifa Coronado	Calle Pichincha Nº. 633
17.- Teresa Soliz de Ergueta	Ciudad Satélite Plan 220 Nº 290
18.- Luis Escobar Carvallo	Calle Alberto Mendoza Nº. 1902
19.- Olga Ascarrunz de Molina	------
20.- Jaime Quisbert Cachi	Calle José Carrasco Nº. 1595
21.- Santiago Vera Gonzales	Calle Riobamba Nº. 224
22.- Wily Linton Licona Calle	Calle 4 s/n Obrajes
23.- Alfredo Escobar	Calle Ramona Sinosain Final Yanacocha
24.- Marcos Germán Gonzales (1)	Calle Juan Granier
25.- Francisco Navarro (2)	Alto Obrajes s/n

(1) y (2) Deudores de ORUCO LTDA.

Se les insimua pasar por nuestras oficinas Calle Murillo Nº. 629, a objeto de cancelar sus obligaciones en mora, sin perjuicio de seguírles la acción Judicial correspondiente. Esta es una relación parcial, la misma que será ampliada en próximos días, incluyendo los deudores Morosos de Cochabamba y Santa Cruz.

La Paz, 23 de Septiembre de 1976

AVISO DE REMATE

El Dr. Jaime Catacora Linares, Juez 3ro. de Partido en lo Civil, de la Capital, etc.

HACE SABER: al público en general que por proveído de 18 de septiembre del año en curso ha señalado el día 15 de octubre a horas 16 para el verificativo del remate del bien inmueble consistente en una casa situada en la calle Castrillo Nº 434 de cuatro pisos sobre la base de $b. 322.941 valor catastral, por tenerse así ordenado en el juicio ejecutivo seguido por Mercedes de Baudoin por Dña. María O. de Baudoin contra Víctor Ramiro Acosta Kommert sobre cobro de pesos.

Los interesados en dicho remate pueden ocurrir el día y la hora señalada a la Tribuna de Remates del Palacio de Justicia previo el depósito del 5% de ley en Secretaría.

Es mandado a librar en la ciudad de La Paz, a los veintiún días del mes de septiembre de mil novecientos setenta y seis años.

P.O. del Sr. J. 3ro. de P. en lo C.

Alberto Villegas Ferrufino
Secretario del Juzgado 3ro. de Partido en lo Civil.

Universidad Boliviana "Juan Misael Saracho"

SEGUNDA CONVOCATORIA

Por disposición de la H. Junta de Almonedas Universitaria se convoca a las firmas comerciales legalmente establecidas, para que presenten sus ofertas para la provisión de una máquina Fotocopiadora de las siguientes características:

Consola y exposición fija.
Sistema de producción en seco.
Clase de originales en hojas sueltas, libros, objetos tridimensionales en pequeños y grandes formatos.
Corriente de 220 voltios.

Las ofertas que deberán consignar condiciones de pago a plazo y al contado, además del plazo de entrega puesto Tarija, se presentarán llenando los requisitos de ley, hasta el día 4 de octubre a horas 11 en la Dirección General Administrativa.

La apertura se efectuará en audiencia pública de la Junta de Almonedas el día 5 de octubre a horas 11.

La Universidad se reserva el derecho de declarar desiertas las ofertas si no conviniera a sus intereses.

Tarija, septiembre 20 de 1976.

1976—AÑO DEL SESQUICENTENARIO DE LA INCORPORACION DE TARIJA A LA REPUBLICA DE BOLIVIA.

UNIVERSIDAD BOLIVIANA
"JUAN MISAEL SARACHO"

Universidad Boliviana "Juan Misael Saracho"

CONVOCATORIA A PROPUESTAS

Por disposición de la H. Junta de Almonedas Universitaria se convoca a propuesta a las Casas Importadoras de Vehículos para la provisión de una Vagoneta de cuatro velocidades, doble tracción, guinche, Potencia de 130 a 140 H.P. capacidad para 9 personas, aire acondicionado, radio, llantas 7.00 X 16, ó 7.00 X 15 goma de auxilio, puesta CIF, Aduana La Paz.

Las ofertas llenando los requisitos de ley, deberán ser presentadas hasta el día 4 de octubre en sobre cerrado y lacrado en la Dirección General Administrativa, las mismas que serán abiertas el día 5 del mismo mes a horas 11.

La apertura se efectuará en audiencia pública de la Junta de Almonedas el día 5 de octubre a horas 11.

La Universidad se reserva el derecho de declarar desiertas las ofertas si no conviniera a sus intereses.

Tarija, septiembre 20 de 1976.

1976—AÑO DEL SESQUICENTENARIO DE LA INCORPORACION DE TARIJA A LA REPUBLICA DE BOLIVIA.

UNIVERSIDAD BOLIVIANA
"JUAN MISAEL SARACHO"

JUGOS NATURALES!! al instante...

extractor licuador de jugos.

National

- PREPARA DELICIOSOS Y FRESCOS JUGOS
- MANTIENE TODO EL SABOR Y VITAMINAS DE LA FRUTA
- LICUA VERDURAS Y VEGETALES
- DE FACIL MANEJO Y LIMPIEZA

EXISTE UN MODELO PARA UD.

MODELO 2 en 1 MJ—14CN

VENTAS Y SERVICIO EN:

LA GRAN CADENA DEL HOGAR
DISTRIBUIDORAS NATIONAL

Universidad Boliviana

Consejo Nacional de Educación Superior

AVISO Nº 6/76
CONVOCATORIA A PROPUESTAS

Habiéndose declarado desierta la CONVOCATORIA Nº 5/76 se convoca nuevamente a propuestas a todas las firmas importadoras del país legalmente constituídas para la provisión de Instrumental y Equipo de acuerdo al siguiente detalle:

ITEN	CANTIDAD	DESCRIPCION
1	6	Terminales de copias físicas LA-36 o similares
2	3	Despliegues visuales (Video)
3	1	DM 11-DC adaptador de línea para terminales remotas
4	2	Acopladores acústicos DF01 o similares
5	2	MF 11-UP memoria
6	1	Procesador de punto flotante
7	15	Modems y sus repuestos
8	1	Paquete Isam

Las propuestas deberán presentarse en la Secretaría General CNES, 3er. piso Edificio Esperanza, con todas las formalidades de Ley, en sobre cerrado y lacrado con el rótulo: PROVISION DE INSTRUMENTAL Y EQUIPO, hasta horas 18.30 del día 4 de octubre de 1976. Las especificaciones correspondientes serán entregadas en la misma oficina.

El Consejo Nacional de Educación Superior (Junta de Almonedas), se reserva el derecho de realizar adjudicaciones parciales si así conviene a los intereses del CNES, y en su caso declarar desierta esta CONVOCATORIA.

La Paz, 23 de septiembre de 1976
F.ELACIONES PUBLICAS Y PRENSA-CNES

En Santa Cruz CEDES Cámara Departamental de Comercio

UNIAPAC / BOLIVIA

Tienen el agrado de anunciar la realización del Ciclo de Seminarios sobre "Comercialización".

1.- "GERENCIA DE VENTAS"
Conductor: Lic. Roberto A. Medina
Fecha: 4 -8 octubre de 1976
2. "PUBLICIDAD Y PROMOCION DE VENTAS"
Conductor: Lic. Roberto A. Medina
Fecha: 11 - 15 octubre de 1976
3. "PRECIOS E INVESTIGACION COMERCIAL"
Conductor: Lic. José María Barale
Fecha: 18 - 22 octubre de 1976

PARTICIPANTES
Gerentes y Jefes de Comercialización.

LOCAL
Auditorio Cámara Departamental de Comercio.

INFORMES E INSCRIPCIONES
Secretaría de la Cámara Departamental de Comercio.
Calle: Suarez de Figueroa Nº. 127.
Teléfonos: 22231 - 22232
Santa Cruz - Bolivia.

UN MODERNO MEDICAMENTO
DA ALEGRIA DE VIVIR

DEVUELVE EL VIGOR SEXUA
RECONSTITUYENTE GENERAL DA CLARIDAD MENTA

Basándose en el hecho científicamente comprobado de que son las glándulas las que regulan el funcionamiento del organismo del hombre, la ciencia médica ha perfeccionado una fórmula a base de hormonas masculinas que estimula las glándulas restaurando no sólo el vigor sexual, sino también logrando que la persona sienta optimista, eufórica, de buen carácter y con mayor claridad mental para afrontar sus problemas de trabajo desapareciendo en su mayor parte el cansancio físico y mental. Esta fórmula se llama TONOSEX y proporciona nueva vitalidad y nuevos bríos juveniles.

Si usted siente total indiferencia o comienza a sentirse débil, tome enseguida TONOSEX y se sentirá un hombre nuevo. En los hombres prematuramente agotados, la acción del TONOSEX es rápida, notándose casi de inmediato sus efectos.

TONOSEX RESTAURA LA VITALIDAD

...ncia ecuatoriana

Empresa Gulf debe depositar hasta el viernes 43 millones de dólares

...UITO, 27 (AP).- El viernes se cumplirá el ...o de 30 días para que la empresa nor...ericana Gulf deposite en el banco ...eral 43 millones de dólares que le reclama ...eco por la exportación de petróleo. Si no ...lace, todos sus intereses en el complejo ...olero de Lago Agrio pasarán a poder de ...Corporación Estatal Petrolera Ecua...ana (CEPE), gratuitamente, en virtud de ...y de hidrocarburos.

...a Gulf forma parte del consorcio ecua...ano - norteamericano Cepe-Texaco - ..., en el cual tiene el 37,5 por ciento de las ..., una porción igual pertenece a ...aco en tanto que el saldo, el 25 por ciento, ...quirió CEPE por 47 millones de dólares. ...ulf notificó al Gobierno que ha resuelto ...e del país y solicitó que en forma or...ada se negocie la cesión de sus acciones ...PE, pero se le respondió que para ...ciar debe primero pagar lo que debe al ...erno, esto es 43 millones de dólares. ...sta situación, por una y otra parte, se ...tiene irreductible.

...n embargo, hay conversaciones en ...cha pero nadie se atreve a predecir el ...ltado.

Texaco por su parte, ha expresado que continuará operando en Ecuador, en la confianza de que sus propios problemas con el Gobierno llegaran a solucionarse.

En caso de la salida de Gulf, la corporación estatal petrolera ecuatoriana vendrá a ser el socio mayoritario del consorcio Cepetexaco, con el 62,5 por ciento de las acciones.

La cámara de industriales pidió al gobierno una definición clara y urgente sobre el futuro de la industria petrolera, Aseguró que el país "mira con angustia como la indefinición gubernamental y los pronunciamientos aislados de las autoridades sobre política petrolera estan dando como resultado una virtual paralización de la exploración y un continuo agotarse de las reservas".

Agrega que "tanto Gulf como Texaco están limitándose a la explotación de campos y potos sin realizar labor alguna en el fundamental aspecto de la exploración".

La cámara observa que "la eventual nacionalización de la industria petrolera se ha convertido en uno de los temas de mayor importancia nacional.

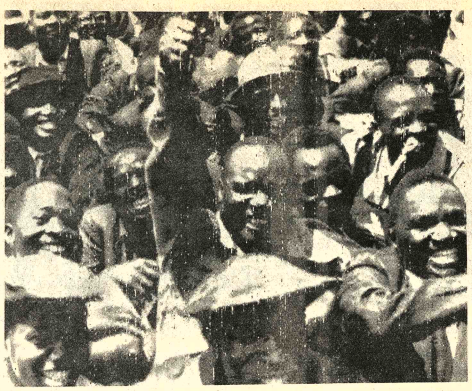

JUBILO.- Salisbury, Rodesia, 27 (AP).- Muchedumbre negra celebra en esta ciudad el regreso del líder Joshua Komo, mientras se delibera sobre la formación de un gobierno de mayoría negra (Radiofoto AP).

Diario norteamericano publicó artículo escrito por Letelier

NUEVA YORK, 27 (AP).- Con el título de "Un Testamento", el diario "New York Times" publica hoy en su página editorial un artículo escrito "por iniciativa propia, pocos días antes de su muerte", por el asesinado ex Ministro del Exterior chileno Orlando Letelier.

El documento del finado ex funcionario, objeto ayer de honras fúnebres en Washington a las que asistieron unas 2,500 personas, dice que "el diez de septiembre, el dictador chileno Augusto Pinochet emitió el decreto número 388, que me despojó de mi nacionalidad, por "amenazar gravemente los intereses esenciales del estado". Esta medida es simplemente una más en la vergonzante historia de violaciones de los derechos humanos cometidas por la Junta Militar".

"En la crónica de las dictaduras latinoamericanas", añade, "los derechos políticos han sido con frecuencia negados a críticos y opositores. La Junta chilena, imposible de superar en el terreno de dichas violaciones, ha vuelto víctima a toda la población chilena mediante un decreto que ordenó la quema del registro electoral del país. De hecho, todos los derechos ciudadanos de la población han sido destruidos".

"Tras haber agotado este mecanismo represivo", continúa, "hoy sólo pueden recurrir al absurdo de pretender que quienes se oponen a sus designios no son ya parte de la nación chilena".

El artículo señala que dichas disposiciones violan la constitución en vigor en Chile antes del golpe militar y "las normas del derecho internacional, especialmente el artículo 15 de la declaración de derechos humanos de las Naciones Unidas".

"Este acto no tiene precedente en nuestra historia. Nunca un gobierno se atribuyó la autoridad de conferir o retirar a voluntad la nacionalidad chilena", dice el documento.

Tras narrar las circunstancias de su encarcelamiento, su expulsión el país sin presentación de cargos formales y su privación de pasaporte, el asesinado ex ministro dice que "lo que la junta trata de combatir no es tanto a los hombres que encabezaron hace tres años un gobierno democrático sino las ideas que representamos. Lo que niegan es la nacionalidad de valores como la democracia chilena, que durante 150 años constituyeron un ejemplo para latinoamérica y para el mundo".

"Lo que tratan de destruir son los partidos políticos que canalizaron las aspiraciones del pueblo chileno, sus organizaciones sindicales... para Pinochet, nada de esto tiene lugar dentro de la nacionalidad chilena y la ideología fascista que Pinochet profesa se hace visible en esta ultradelirante expresión de su fanatismo", añade.

Hoy en la historia

POR THE ASSOCIATED PRESS

Hoy es martes 28 de septiembre, el día 272 de 1976. Quedan 94 días en el año.

Un día como hoy:

1542 - Naves españolas fondean en lo que hoy es el puerto de San Diego, efectuando así el descubrimiento de California por mar.

1687 - Los turcos entregan la plaza de Atenas tras ser atacados por los venecianos.

1716 - Tratado de Hanover entre Francia e Inglaterra, que conduce a una triple alianza con Holanda.

1810 - Durante la guerra de independencia de México, 300 españoles mueren en la defensa de la ciudad de Guanajuato bajo ataque por 20 000 insurgentes.

1871 - Nace Gerardo Machado, quien gobernaría Cuba durante nueve años hasta ser derrocado en una sangrienta revolución en 1933.

1915 - Los ingleses derrotan a los turcos en Kut-El-Amara, Mesopotamia.

1923 - Abisinia es admitida en la Liga de las Naciones

1939 - Alemania y la Unión Soviética acuerdan la división de Polonia durante la Segunda Guerra Mundial.

1953 - Es arrestado el cardenal Wyzynski, primado católico romano de Polonia.

1961 - Golpe de estado militar en Damasco, Siria.

1964 - El Papa Pablo Sexto realiza un consistorio en Roma para canonizar a 22 negros africanos que murieron por su fe en 1885 y 1886.

1965 - Erupción volcánica a 35 millas al sur de Manila, Filipinas, que deja cuando menos 184 muertos.

1968 - El Presidente francés Charles de Gaulle declara que Francia podría vivir sin el Mercado Común Europeo si ello fuera necesario.

1969 - Inglaterra envía tropas adicionales a Irlanda del Norte al recrudecerse la violencia entre católicos y protestantes en aquella región.

1970 - A los 52 años, el Presidente egipcio Gamal Abdel Nasser muere de un infarto cardiaco.

Cumpleaños de hoy: Próspero Merimee, autor francés 1803-1870; Rafaél Nuñez, presidente colombiano 1825-1894.

Pensamiento de hoy:

Las deudas y la miseria viven en la misma calle - proverbio ruso.

Décimo octava prueba nuclear cumplió China

TOKYO, 27, (AP).- China completó su décimo octava prueba nuclear desde octubre de 1964, según anunció la agencia noticiosa oficial Yinjua.

La agencia no dio detalles de la prueba pero dijo que se realizó el sábado y fue "completamente exitosa".

"La realización de pruebas nucleares necesarias y limitadas y el desarrollo de armas nucleares por china son enteramente para el propósito de defensa, para quebrar el monopolio nuclear de los super poderes y por la abolición en última instancia de las armas nucleares" dijo la transmisión de Sinjua escuchada aquí.

inscribase en el

CLUB HI FI PHILIPS

¡VEINTICINCO SOCIOS POR CLUB CON CINCO GANADORES EN CINCO SORTEOS!

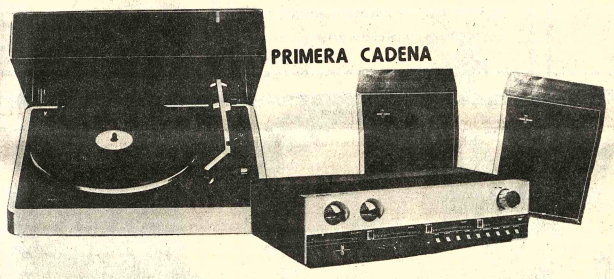

uno de cada cinco gana un equipo de alta fidelidad...

"OIR PARA CREER"

PIDA UNA DEMOSTRACION.

EN LA GALERIA PHILIPS-LOAYZA 207-O SU DISTRIBUIDOR PREFERIDO

PHILIPS

VOX 76 CENSO ES PROGRESO

CHEVROLET

LO DICE TODO

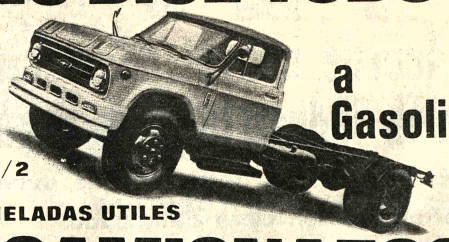

a Gasolina

6 1/2 TONELADAS UTILES

¡CAMIONAZOS!

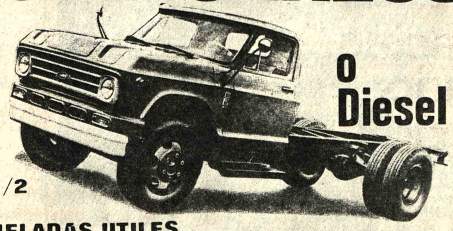

o Diesel

6 1/2 TONELADAS UTILES

VOX CENSO ES PROGRESO

CREDITOS-GARANTIA-SERVICIO

Diesel 8 1/2 TONELADAS UTILES

COBANA

UNICO DISTRIBUIDOR AUTORIZADO

LA PAZ AV. ARCE ESQ. ROSENDO GUTIERREZ

SUCRE

COCHABAMBA

SANTA CRUZ

ORURO

POTOSI

TARIJA

Países latinoamericanos en Asamblea de Naciones Unidas

NACIONES UNIDAS, 27 (AP).- Los países latinoamericanos iniciaron hoy su participación en la trigésimo primera asamblea general evidenciando lo que parece ser un interés compartido por la mayoría por promover alguna forma de lucha internacional contra el terrorismo.

Por lo menos tres de los cuatro cancilleres de la región que hablaron en el primer día de discursos propiciaron directamente la adopción de medidas a nivel internacional, posiblemente dentro del marco de las Naciones Unidas, para combatir el terrorismo.

La condena de las disparidades entre países ricos y pobres y la necesidad de un nuevo orden internacional, económico y político, surgieron también como un punto de coincidencia en los planteamientos de los representantes de la región.

El debate fue inaugurado, cono es tradicional, por el Canciller del Brasil, Antonio Azeredo da Silveira. Los otros latinoamericanos que hablaron fueron los ministros de Relaciones Exteriores de Costa Rica, Gonzalo Facio, Colombia, Indalecio Liévano Aguirre y de Venezuela, Ramón Escovar Salom

Fuentes latinoamericanas observaron enseguida la clara coincidencia para advertir de la necesidad de una acción internacional contra el terrorismo.

Se supo que otros ministros de la región que hablarán en los próximos días, entre ellos el de Chile y Argentina, el 5 de octubre, formularán planteamientos similares.

Facio, formulando una apasionada condena al terrorismo exhortó a la comunidad mundial representada en la asamblea "a que declare la guerra al terror internacional. . .que lo coloque fuera de la ley. . .que lo erradique definitivamente, dondequiera que brote".

Liévano Aguirre también planteó directamente la necesidad de una acción internacional: "Es necesario hallar la fórmula de cooperación de los gobiernos y de las Naciones Unidas para la busca y sanción de quienes incurran en actos de violencia y piratería que amenazan libertades fundamentales de la persona humana con el propósito de exigir a los estados la violación de sus propias leyes por medio del terror".

Por su parte, Escovar Salom planteó la necesidad de formular "un programa de realizaciones concretas que permitan una acción conjunta que paralice o inhabilite el crecimiento de la violencia".

"El aumento de la violencia no puede ser combatido sino con medidas internacionales", agregó. Recordó que el Presidente venezolano Carlos Andrés Pérez y su colega colombiano Alfonso López Michelsen llamaron ya a comienzo de este año la atención sobre la importancia que tendría en ello la acción de las Naciones Unidas.

Facio advirtió que no se puede condenar el terrorismo en forma selectiva y subordinándolo a intereses políticos: "El terrorismo es malo para todos, en todo caso,en toda ocasión, y quienquiera que sea el autor o la víctima", dijo.

Ministro uruguayo vaticinó pronta reapertura del MCE para su país

MONTEVIDEO, 27 (AP) - El Ministro de Agricultura y Pesca, Julio Aznares vaticinó hoy la pronta reapertura del Mercado Común Europeo para las importaciones de carne de terceros países y "el derrumbe de sus absurdas medidas proteccionistas".

Aznares previó esa situación en un discurso en una muestra ganadera en el interior del país.

Señaló que las razones que más indicarían la eventual reapertura al ingreso de carnes a los países de la Comunidad Económica Europea - mercado clausurado hace más de dos años, se debe a la gran sequía que afecta a Europa.

"En carnes las perspectivas son realmente excelentes, el cierre en la Comunidad Económica Europea nos ha impulsado a conquistar con éxito nuevos mercados y la sequía que afecta a Europa permite predecir una apertura definitiva del mercado comunitario, así como el derrumbre de las absurdas medidas proteccionistas, y, en consecuencia un incremento sustancial de los precios y de la demanda", dijo Aznares.

La clausura unilateral de este mercado creó serias dificultades al Uruguay en su principal rubro de exportación en 1974 y 1975.

Empero, este año al haber logrado nuevos mercados considerados no tradicionales, este país se encamina a una exportación récord de más de 180.000 toneladas.

Según reveló recientemente el Presidente del Instituto Nacional de Carnes (INAC José M. Rocca Sienra , hasta el presente se han colocado 148.916 toneladas y hay compromisos de venta hasta el 31 de enero por otras 40.000

Las más de 180.000 toneladas que se preven serán exportadas establecerán un récord en este rubro.

En otro tema agropecuario. Aznares, dijo que Uruguay, de país importador de papas, trigo azúcar y aceite en 1972-73, logró ahora el "autoabastecimiento y se alcanzaron significativos saldos exportables en todos los productos agrícolas".

Economista o Ingeniero

Entidad Descentralizada requiere los servicios de un Economista o Ingeniero con Post-grado en Programación y/o Proyectos. Conocimiento y experiencia en Sistemas de Programación y Control (PERT, CPM, etc.) de por lo menos durante tres años.

Tendrá como funciones organizar, dirigir y controlar la ejecución de programas y proyectos.

Enviar curriculum vitae y antecedentes a la casilla 2743 Cochabamba, hasta el viernes 15 de octubre del año en curso.

Cochabamba, septiembre de 1976.

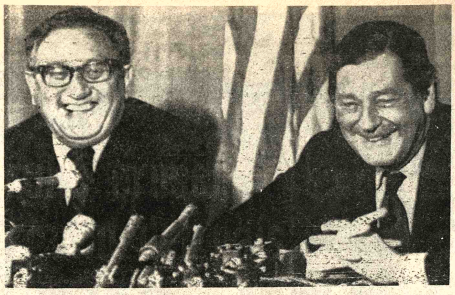

PACIFICACION.- LONDRES (AP) - El Secretario de Estado Henry Kissinger, izquierda, y su colega británico Anthony Crosland durante una conferencia de prensa, Kissinger regresa de cumplir una misión para pacificar África y de esa manera poner fin a la lucha en Rodesia.

Nuevos cargos contra el líder izquierdista uruguayo Seregni

MONTEVIDEO, 27 (IPS) El líder del Frente Amplio de Izquierda de Uruguay, General Líber Seregni, detenido por el Gobierno militar, debe responder a los cargos de violación de la constitución, "usurpación de funciones públicas" y "portación ilegal de armas", Formulados por las autoridades militares.

Seregni, detenido por segunda vez en enero de 1976, fue apresado luego de una serie de atentados terroristas perpetrados en Punta del Este, cuya autoría es atribuida - aún por los sectores mas conservadores- a las fuerzas conjuntas, unidad operacional de las Fuerzas Armadas uruguayas.-

El viernes pasado fue trasladado al juzgado militar para responder a los nuevos cargos formulados por las autoridades militares, según se reveló en esta capital desde fuentes ligadas al general Seregmi.

El fiscal militar lo acusó de "violación de la constitución por ser uno de los promotores del denominado "operativo 1815" un acuerdo entre jefes militares para garantizar la asunción del candidato triunfante en las elecciones de noviembre de 1971.

Repuestos para Volkswagen

Parabrisas todo tipo.
Cilindros-Pistones-Anillos
Amortiguadores-Muñones
Barras de torsión-Dirección
Empaquetaduras-Retenes
Cigueñales-Arbol de levas
Cojinetes de bancadas-bielas
Bancadas s/ medida exterior
Parachoques-Silenciadores
Aros de ruedas CROMADOS y sencillos
Faroles todo tipo
Cables bujías-velocímetros
Embragues-Acelerador-Discos y prensas de embrague-Carburadores-Bomba gasolina
Atendemos pedidos a cualquier parte de la República.

WERNER VOSS Y CIA. LTDA.
Bolívar 525-Tel. 2-7930.
Casilla 81-Santa Cruz-Bolivia

Inmueble en Cochabamba

Se vende una amplia y confortable casa de dos plantas. Ideal para policlínico u oficinas de cualquier Empresa. Posee el inmueble todas las comodidades, pozo surgente, bomba de agua, calefón, refrigerador, pantallas de luz, etc. Asimismo, la casa dispone de jardín y piscina. La propiedad se encuentra ubicada en pleno centro de la ciudad.

Referencias. Casilla de Correo Nº. 157 teléfono Nº. 21588

Se necesita alquilar

Para funcionario extranjero, casa de tres a cuatro dormitorios en Calacoto, La Florida u Obrajes. Favor llamar para mayores referencias al teléfono 54703 en horas de oficina de lunes a viernes.

Sostiene líder guerrillero

Rodesia debe llevar control de fuerzas militares bajo gobierno de transición

SALISBURY, 27 (AP)- El líder de los guerrilleros rodesianos negros basados en Mozambique dijo hoy que sus fuerzas deberían recibir el control militar de Rodesia bajo el propuesto gobierno de transición conduciendo al régimen de mayoría negra.

Robert Mugabe, quien alega comandar unos 10.000 guerrilleros del Ejército Popular de Zimbabwe, dijo en una entrevista en Lusakam la capital de Zambia, que:

"Debe haber una desintegración del poder militar del primer Ministro Ian Smith. Nuestras fuerzas deben reemplazar a las fuerzas de los colonos en Zimbabwe o de otra forma la propuesta sería una burla y hueca".

Smith encabeza el gobierno de minoría blanca en Rodesia, una colonia disidente británica denominada Zimbabwe por los nacionalistas negros.

Tanto Smith como los presidentes de cinco naciones negras vecinas han dicho que aceptan la idea, propuesta por Gran Bretaña y Estados Unidos, de establecer un gobierno interino para preparar a Rodesia para el régimen mayoritario.

Pero han estado en desacuerdo sobre si la administración interina debería ser compartida por igual por los 278.000 blancos de Rodesia y los 6.4 millones de negros, como propuso Smith, o si debería estar bajo una mayoría negra.

En una reunión cumbre ayer, los líderes de Tanzania, Zambia, Mozambique, Angola y Bostwana - considerados como estados del "frente" en la batalla por el gobierno de mayoría negra en Rodesia- tambien objetaron a permitir que Smith estableciera el gobierno interino, y dijeron que quieren que la Gran Bretaña convoque una conferencia fuera de Rodesia para este propósito. Los británicos inmediatamente anunciaron preparativos para esta reunión.

Los africanos negros también reafirmaron su compromiso a una continua lucha armada por los guerrilleros negros.

El gobierno rodesiano dijo que el plan que había propuesto le había sido entregado por el Secretario de Estado Henry Kissinger después de su gira africana de 11 días, y qu africanos estaban arr tiéndose ahora del acuerd

Pero el Departamen Estado en Washington di el plan expuesto por nunca había sido aprobad los africanos. Un vocero que los africanos informa Washington que no ha rechazado el plan brit norteamericano. Dijeron "asunto está en discusión

"El proceso va a re grandes ajustes por a bandos", dijo a los perio William D. Rogers, Subs tario de Estado. Subrayó africanos habían ace asistir a una conferenci condiciones previas.

En Salisbury, el Can rodesiano P.K. Van Der By que la posición adoptad los cinco líderes afri demostraba "inseguri irresponsabilidad".

Universidad Católica Boliviana

Centro de Investigación y Orientación Psicológica (C.I.O.P.)

CURSO SOBRE "INTERPRETACION CIENTIFICA DE LOS SUEÑOS"

El Centro de Investigación y Orientación Psicológica de la Universidad Católica Boliviana, comunica la realización del curso sobre "INTERPRETACION DE LOS SUEÑOS", que se realizará de acuerdo a las siguientes características:

1. Duración del Curso: Lunes 4 de octubre al sábado 9.
2. Horario del Curso: 19:00 a Hrs. 21:00
3. Costo: Profesionales $b. 225.- Alumnos $b. 175.-
4. Local del Curso: CIOP Av. 20 de Octubre Esq. Conchitas Nº. 1765 Telf. Nº. 56240
5. Número de plazas: Limitado.
6. Plan de trabajo:
   - **4 de octubre**: Presentación y Objetivos; Reseña Histórica; Encuadros Históricos y Perspectivas.
   - **5 de octubre**: Teorías y Prácticas Modernas: Freud, Jung, Fromm, etc.
   - **6 de octubre**: Conducta Fisiológica, Onírica y Circuitos Cerebrales.
   - **7 de octubre**: Mecanismos y Procesos Psicológicos
   - **8 de octubre**: La Interpretación: Mecanismos, Aspectos Psicológicos.
   - **9 de octubre**: Teorías de Interpretación: Prácticas
7. Certificados: Se otorgará certificados a los participantes que asistan al 80% del curso.

La Paz, septiembre, 1976.

Lic. NAZARIO TIRADO CUENCA
Secretario General U. C. B.

ATENCION..!! BOLIVIA

Acorde con el desarrollo cruceño
Una industria para orgullo del país.

Es nacional con tecnología de avanzada.
Demostración clara de calidad.

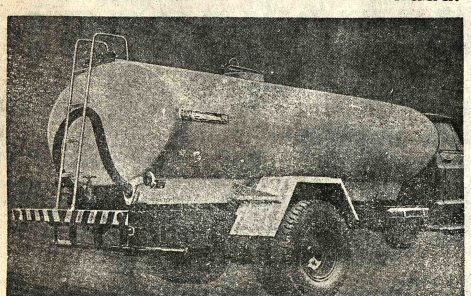

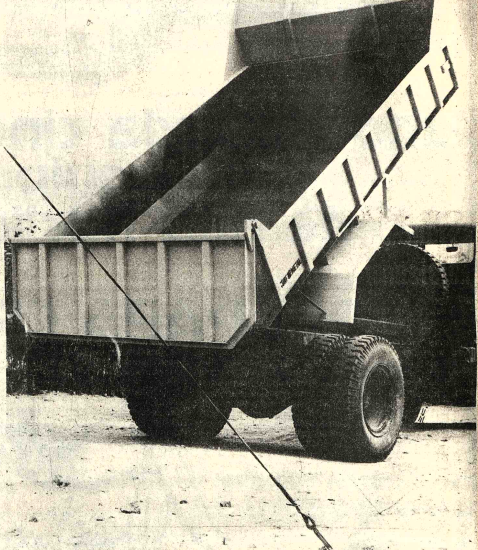

Presente en la X Feria Exposición de Santa Cruz.

✱ Tanque "CONFORMETAL" a ser instalado en cualquier camión de uso corriente
✱ Capacidad de 2 a 15.000 Lts.

✱ TOLVA BASCULANTE modelo "Standard"
✱ Adaptable a cualquier camión de uso corriente
✱ Capacidad de 4 a 15 m3.

En LA PAZ
casilla 6197
teléfonos
23555 - 40483

CONFORMETAL LTDA.
INDUSTRIAS METALMECANICAS

Margen derecha Canal Isuto - Tercer anillo Casilla 2569. Santa Cruz - Bolivia

Samblea de la ONU

Canciller brasileño exhortó a la lucha contra la disparidad de ricos y pobres

NACIONES UNIDAS, 27 (PA - El Ministro de Relaciones teriores del Brasil, Antonio erreiro da Silveira, exhortó oy a la Trigésima Primera samblea General de las aciones Unidas a luchar contra s disparidades entre los países sarrollados y sub-sarrollados del mundo, y dijo e estas afectan el campo ucio-económico y la esfera de s negociaciones políticas altilaterales.

l ministro censuró en forma pecial "La invocación de tivos ecológicos para frus-ar las expectativas de sarrollo" y dijo que ello onstituiría una nueva e aceptable forma de minación, que contaría con la sición de todos los pueblos e estuvieron sometidos al onialismo".

Azeredo da Silveira afirmó este sentido que "El es-camiento de las áreas más res del globo no puede ser el cio de la conservación del dio ambiente.

El ministro señaló que la rticipación de los países en sarrollo en "los flujos in-rnacionales comerciales es da vez menos importante" y o que la gran mayoría de los "van perdiendo terreno en s intercambios globales... y mo proveedores de materias imas de los países desarrollados, los cuales comercian cada vez más entre sí".

"La integración de la Economía Mundial viene siendo realizada a vista de un desequilibrio radical que urge corregir", añadió, e instó al "estrechamiento de la brecha tecnológica" y "el establecimiento de una estructura internacional que facilite a los países en desarrollo la producción autónoma de la tecnología que necesitan".

El ministro dijo que "la disparidad entre países desarrollados y sub-desarrollados se ha tornado flagrantemente intolerable" y afirmó que "es urgente negociar medidas concretas para corregirla".

Señaló que se han efectuado cuatro conferencias mundiales de comercio y desarrollo y que se han declarado dos décadas de desarrollo y añadió que "Todos esos esfuerzos condujeron a resultados en tal forma escasos que es hoy universalmente reconocida parsimonia".

Dijo que "la transferencia líquida de capitales de las áreas desarrolladas hacia las menos desarrolladas se va tornando un mito" y señaló que "crece.... El superávit que se acumula en la balanza de pagos de los socios principales del comercio mundial".

En otros aspectos de la política internacional, el ministro mencionó específicamente al Africa Meridional y el Medio Oriente; tomó nota de la "tragedia libanesa, que Brasil especialmente lamenta" y advirtió que "en ausencia de soluciones rápidas y justas para los conflictos o las disputas regionales, estas acaban por internacionalizarse".

El ministro dijo que en Sudáfrica, "persiste la opresión racial" y opinó que una "repudiación internacional de las injusticias cometidas servirá de grave advertencia para aquellos que consideran posible la preservación de la opresión racial", aunque reiteró que Brasil "Siempre ha favorecido las soluciones pacíficas para esos problemas".

Expresó la esperanza que los pueblos de Zimbaque (Rodesia) y Namibia (Africa Sudoccidental) "puedan realizar a corto plazo su auténtica voluntad nacional".

En cuanto a los trabajos de la ONU, en la promoción de la paz y la seguridad internacionales dijo que las Naciones Unidas, "no ofrecen en recientes años un panorama de ganancias importantes... Los mecanismos de seguridad colectiva parecen obstruidos, las decisiones postergadas y cuando se adoptan, encuentran frecuentes obstáculos antes de transformarse en realidades".

DIALOGO.- Washington (AP) - El Presidente de los Estados Unidos, Gerald Ford, conversa con el Secretario General de la OTAN, Joseph Luns, en una reunión llevada a cabo en Washington. (Radiofoto AP)

Campesinos portugueses izquierdistas aún no fueron desalojados de zonas agrícolas

EVORA, PORTUGAL, 27 (AP) - El Gobierno aplazó hoy el desalojo, de campesinos izquierdistas que ocupan predios agrícolas, y comenzó una nueva ronda de conversaciones para tratar de evitar enfrentamientos con grupos armados.

Informes recogidos en la región de Alentejo indican que ninguna hacienda fue recuperada de manos de ocupantes ilegales en el primer día de una campaña que, según el Gobierno, permitiría en un mes devolver 101 predios a sus legítimos dueños. Se calcula que esos 101 predios abarcan más de 16.800 hectáreas.

El Gobierno moderado del Primer Ministro socialista Mario Soares se propone devolver eventualmente a sus anteriores propietarios unas 600.000 hectáreas ilegalmente ocupadas.

"No se ha devuelto físicamente ninguna tierra", dijo un vocero del gobernador del distrito de Beja, donde se ha prometido devolver alrededor de 50 propiedades para el 15 de octubre. "Algunas han sido recuperadas legalmente, vale decir, los campesinos han afirmado que se retirarán cuando se les pida hacerlo", agregó.

"Pero en otras haciendas los ocupantes han asumido actitudes más rígidas, y estamos buscando soluciones", dijo el funcionario.

No se informó de problemas en la región de Alentejo.

Condenas a Chile durante misa en sufragio de Orlando Letelier

WASHINGTON, 27 (AP) - La muerte de Orlando Letelier, ex-Ministro de Relaciones Exteriores, y ex-Embajador de Chile en los Estados Unidos, que murió asesinado por una bomba colocada en su automóvil, fue calificada por un obispo católico de recordatorio la "injustificada intrusión de Estados Unidos en otro país".

La referencia del obispo James Rausch a los esfuerzos de los Estados Unidos por "desestrabilizar" el gobierno chileno del finado Presidente marxista Salvador Allende, se produjo durante los servicios religiosos oficiados ayer en La Catedral de San Mateo en memoria de Letelier y su colega, también asesinada, Roni Moffitt.

Letelier, líder de los chilenos opuestos al gobierno militar que derrocó a Allende, en 1973, y la Sra. Moffitt, estaban en ruta a su trabajo en el instituto de estudios políticos cuando estalló la bomba. Michael, esposo de la Sra. Moffitt, sobrevivió al atentado.

Unas 2.500 personas asistieron a la misa de requiem y escucharon música interpretada por la cantante folclórica Joan Baez, una denuncia del actual gobierno chileno por el senador George McGovern, que lo calificó de "pandilla espeluznante" y una petición de la viuda de Allende, "a todas las naciones civilizadas del mundo y a las Naciones Unidas, a enfrentarse a esta grave amenaza".

Michael Moffitt se colocó junto al altar y dijo: "si el propósito de la junta y sus secuaces fue silenciar la voz que habla por Chile libre... no han silenciado esa voz. La han multiplicado cien veces".

En su sermon, el obispo Rausch, Secretario-General de la Conferencia Nacional de Obispos Católicos, dijo que a los norteamericanos se les ha "recordado brutalmente el costo que muchos han pagado por nuestra injustificada intrusión en la vida de otro país".

La misa fue precedida de una procesión detrá del féretro con el cadáver de Letelier. La procesión atravesó la Plaza Sheridan, donde estalló la bomba, y una barriada llena de embajadas.

Letelier será sepultado en Venezuela y la Sra. Moffitt fue sepultada la semana pasada en Nueva Jersey.

En el servicio en La Catedral, la viuda del President Allende demandó que "Estados Unidos realice una investigación exhaustiva que desenmascare a los perpetradores de este monstruoso crimen"

McGovern, refiriéndose a "la espeluznante pandilla que dicta ahora los acontecimientos en Chile", declaró: "si un caso exige la investigación más completa... es este monstruoso crimen".

Depósitos

IBM de Bolivia, S.A., necesita depósitos en planta baja, de alrededor de doscientos metros cuadrados.

Referencias a teléfonos 51262, 51840, 55526, 63855.

En Potosí

Extravío de cheque N° 332 del Banco Swis Bank Corporation de Nueva York Emitido por el Banco Potosí S. A. a nombre de Alfredo Eusebio.

Si lo que busca son ganancias...
SU MEJOR NEGOCIO ES
DODGE

D 700
7 TONELADAS

DP 800
8 TONELADAS

VOLQUETA
4 M³ de CAPACIDAD

3 fórmulas para ganar dinero

HOWSON S.A.I.C.

COCHABAMBA
TERA IMPORT LTDA.
España 5706

SANTA CRUZ
Libertad 657

LA PAZ
Plaza Venezuela 1413

TARIJA
GERARDO REESE LTDA.
Bolívar esq. Méndez

SE MANTIENE
SU MAQUILLAJE
TODO EL DIA
SIN CUARTEARSE
NI DESVANECERSE?

SI NO, PRUEBE ALL WEATHER MAQUILLAJE FACIAL PARA TODO TIEMPO.

Ahora "Revlon", brinda el maquillaje que Ud. se aplica solamente una vez al día y se olvida.

La lluvia y la transpiración no lo alteran. El sol no lo desvanece. Ni siquiera los aceites de su propia piel lo derriten. Virtualmente nada puede deteriorar la terminación suavemente cremosa de este nuevo maquillaje ni tampoco su fresca y natural apariencia.

P.D.: Ud. deseará también ALL WEATHER RUBOR FACIAL PARA TODO TIEMPO. Es tan duradero y de apariencia tan fresca como el maquillaje!

REVLON
Distribuidor exclusivo

HOLGUIN y CIA. S.A.
DONDE LO MEJOR CUESTA MENOS
Av. Camacho Nº. 1412, La Paz

• Cargador frontal
tracción en las 4 ruedas

JD644-B

JOHN DEERE

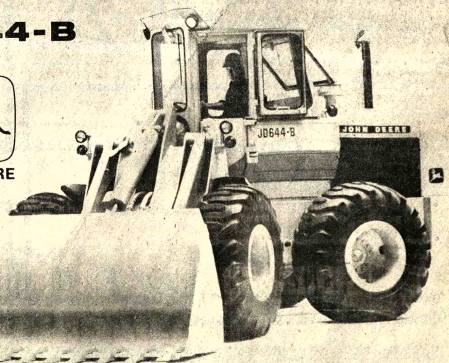

Entrega inmediata
Consulte precios

CIBO

CIA. COMERCIAL INDUSTRIAL BOLIVIANA S.A.
LA PAZ: Plaza San Francisco 202. Tels. 50900 - 20203 - Casilla 954

No se alcanzó acuerdo sobre caso de transporte a Yungas

Autoridades gubernamentales, dirigentes transportistas y representantes de los pobladores de la región de Caranavi no lograron ayer acuerdo alguno sobre el problema del servicio de transporte a esa zona.

Las conversaciones proseguirán hoy.

Ellas se iniciaron ayer en un intento de dar solución al caso que, en anteriores días, motivó insistentes reclamos y protestas de los colonizadores de la zona, los que se tradujeron en la obstrucción del tráfico de vehículos de transporte pesado.

Un detalle que fue conocido ayer es que el bloqueo de caminos se suspendió solamente en la Provincia Sud Yungas; no habría ocurrido lo mismo en Nor Yungas.

El Coordinador del Pacto Militar-Campesino Cnl. Luis Lucio Arce, estuvo en la zona a fines de la semana pasada con la misión de poner fin a la situación de bloqueos de caminos.

Se supon que participan en las referidas conversaciones el Subsecretario de Transportes, el Director del Autotransporte, el Coordinador del Pacto Militar-Campesino y representantes de la Dirección General de Tránsito.

POSICION DE LOS COLONIZADORES

Representantes de los pobladores yungueños manifestaron su determinación de conseguir que las autoridades dispongan el cese del monopolio del transporte a Yungas, que se practica actualmente.

Basaron su planteamiento en el hecho de que esa modalidad permite a los transportistas hacer cobros a capricho, en desmedro de la economía de los pobladores de las provincias yungueñas y de otras.

Manifestaron también que es necesario que se tome en cuenta que se trata de una región que merece especial tratamiento y consideración en vista de que la colonización allí es sacrificada y que quienes la realizan no deben ser motivo de expoliación.

Se estima que la ruptura de ese monopolio debe hacerse otorgando facilidades y oportunidades a quienes de veras quieren y pueden servir a la región mediante sus propios vehículos y en sujeción a las normas vigentes.

Los puntos referidos han sido los fundamentales de las reclamaciones que en otras oportunidades expresaron los pobladores de los Yungas, pero que hasta ahora no merecieron consideración.

Peruanos liberaron a dos empadronadores del censo

El Director del Instituto Nacional de Estadística informó que han sido puestos en libertad los dos empadronadores del censo que habían sido detenidos por gendarmes peruanos en Pando, zona fronteriza con Perú.

El Lic. Jorge Félix Ballivián afirmó que el problema, que dio lugar a protestas, "es cuidadosamente investigado por las autoridades respectivas".

En un boletín del INE, se explica que los dos profesores (Severo Andrade Fernández y Nicolás Rodríguez) fueron detenidos cuando recorrían un área selvática de Paorani, provincia Nicolás Suárez del Departamento de Pando, adonde sólo se puede llegar caminando.

De acuerdo a la denuncia de Napoleón Hurtado (publicada ayer por PRESENCIA), los profesores empadronadores fueron acusados por los gendarmes peruanos de haber censado a ciudadanos del Perú.

FRONTERA DELIMITADA

En fuentes de la Cancillería de la República se informó a PRESENCIA que la frontera de Bolivia y Perú en la región donde se produjo el incidente está delimitada. Se explicó que el este de la recta de las geodésicas de Heath y Bolpebra (hitos 41 y 42) está en territorio boliviano y que la línea fronteriza está completamente definida.

Se explicó también que la distancia entre los hitos es de diez o quince kilómetros. Se trata de una región selvática.

Al preguntarse sobre la denuncia de que peruanos han edificado una escuela donde flamea la bandera de su país, en territorio boliviano, se respondió que "seguramente las autoridades superiores de la Cancillería han solicitado ya los informes oficiales del caso y que sólo ellos pueden hacer declaraciones al respecto".

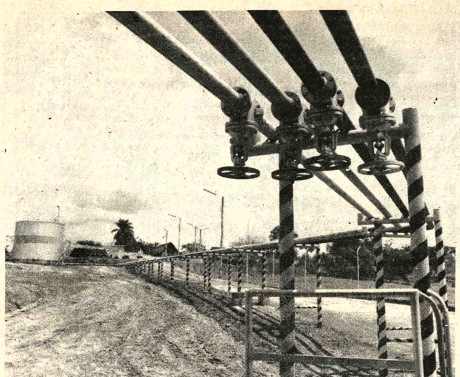

PLANTA EN COBIJA.- En la capital de Pando, se inauguró en días pasados una planta de almacenamiento para carburantes, con capacidad para 4.000 barriles. En la foto, se observa parte de la planta instalada allí por Yacimientos Petrolíferos Fiscales Bolivianos.

Posible paro de las cooperativas auríferas por falta de combustible

Los cooperativistas mineros de Tipuani no tienen combustibles para proseguir sus trabajos, debido al problema de transporte a Yungas, razón por la que apoyan los reclamos de los pobladores de esas regiones en contra del monopolio de los sindicatos transportistas.

Esos puntos fueron expuestos por los dirigentes de la Federación Nacional de Cooperativas Mineras, quienes expresaron su preocupación por la situación denunciada, ya que consideran que se trata de un perjuicio económico para sus compañeros y para el país.

Se destacó el hecho de que la suspensión del bloqueo del tráfico de vehículos ha surtido efecto solamente en Sud Yungas y no en la del Norte, que es por donde tiene paso obligado el transporte a los centros de producción aurífera.

Los dirigentes de la FENCOMIN dijeron, al igual que los representantes de las provincias yungueñas, que no se puede permitir que los sindicatos de transportistas a ese sector "hagan de las suyas" por más tiempo en cuanto a los cobros de tarifas que hacen.

En el caso de aprovisionamiento de combustible y de otros bienes de consumo a los lugares donde operan las cooperativas auríferas, los informantes hicieron notar que los fletes que cobran los transportistas hasta allí son mucho más elevados y que, a la par de transportistas, se convierten en comerciantes con precios arbitrarios de esos productos.

El desaprovisionamiento de combustible, sea cual fuere la forma como éste llega a las cooperativas auríferas supone peligro de paralización de labores porque son numerosas las que trabajan con motores.

Otro punto de preocupación es que son muchos los trabajos de construcción de cuadros, cuyo costo por unidad va desde los 40 a los 100 mil pesos, que necesariamente exigen ininterrupción de labores porque la acumulación de agua ocasiona derrumbes y multiplicación de esfuerzos e inversiones.

A lo anterior, se suma que los cooperativistas mineros de Tipuani tienen compromisos de créditos a pagar en plazos perentorios.

La Federación de Cooperativas Mineras ha enderezado sus gestiones hacia el Ministerio de Minería para lograr soluciones favorables al problema de transporte a la región e invoca la comprensión del gobierno para otorgar mayores facilidades a la zona.

CONTRA MONOPOLIO

Reiteraron su apoyo incondicional a los planteamientos de los pobladores de Yungas en contra del monopolio de los sindicatos transportistas y dijeron que la solución es viable si se toma en cuenta que esos sindicatos cobran 8 mil pesos como permiso a personas que disponen de vehículos, pero que difícultan esa opción de trabajo si no se paga la referida suma.

Ministerio del Interior informa sobre detenciones en Cochabamba

El Ministerio del Interior ha informado sobre la identidad de las dos personas que murieron en un enfrentamiento con los organismos de seguridad del Gobierno, en Cochabamba y da a conocer la detención de otras, en la misma ciudad. El comunicado pertinente dice:

COMUNICADO Nº 023/76.- El Ministerio del Interior, Migración y Justicia, hace saber que:

1. En relación a los elementos que se enfrentaron en el operativo realizado en la ciudad de Cochabamba con los Organismos de Seguridad del Estado, y luego de una prolija investigación, se ha podido establecer la verdadera identidad de los citados elementos, y que es la siguiente:

a) Enrique Joaquín Lúcas, alias "Guilly", de nacionalidad uruguaya ("Tupamaru").

b) Pedro Silveti García, "Vicente", "Victor" o "Kipoto", boliviano.

2. Cómo resultado de la prosecución de las investigaciones fueron detenidos:

René Ramírez Pardo, alias "Estrella".

María Soledad Delgadillo, alias "Fernanda", ambos del PRT-B y responsables del Frente Universitario de la UMSS.

Igualmente se procedió a la detención de:

Mauricio Antezana Villegas, alias "Mauro."

Luz Paulina Arévalo Roj alias "Luz" o "Paula", am del P.O.R. de Combate, quié mantenían contacto con Hu Gonzáles Moscoso "Com dante Diego" que al momento encuentra en la clandestinid en la ciudad de Cochabamba. poder de estos últimos se contró abundante literatu extremista y partidaria.

3. Con referencia al sef Guillermo Capobianco, se de establecido que no se halla tenido en ninguna de l reparticiones de los Organism de Seguridad del Estado.

La Paz, 27 de septiembre 1976.

Departamento de Relacion Públicas."

Países en desarrollo aprobaron programa de cooperación mutua

Representantes de los países en desarrollo aprobaron en México un programa de cooperación mutua en los campos económicos, comerciales, tecnológicos, de producción, infraestructura y servicios.

En el Ministerio de Relaciones Exteriores, se entregó ayer un comunicado en el que se refieren aspectos de la "Conferencia sobre la Cooperación Económica entre países en desarrollo" cumplida en México entre el 13 y 22 del mes en curso.

El comunicado explica que el programa de cooperación "contempla un conjunto de medidas comerciales, incluso el establecimiento de un sistema global de preferencias comerciales entre países en desarrollo una, amplia cooperación en el campo de las materias primas, medidas en los sectores de producción, infraestructura y servicios".

Se refiere, también, pero sin detalles a que "en el campo monetario y financiero se aprobaron medidas específicas, así como un sistema de cooperación en las esferas de la ciencia, la tecnología y la ayuda técnica".

El comunicado dice que la delegación boliviana, con el apoyo de los países sin litoral obtuvo que se incluyan en programa de cooperación, didas en favor de las nacion mediterráneas, en cuanto se fiere a transportes e fraestructura, para llev adelante su comercio ternacional. "Asimismo - di fueron aprobadas medid especiales para ciertos país denominados semimediterr neos o de costa estrecha".

La delegación boliviana q participó en la reunión estu presidida por el Subsecretar de Coordinación Ing. Alber Valdez, e integrada por Director General de Asunt Económicos de la Cancille Dr. Armando Loayza y por Primer Secretario de la Mis Permanente de Bolivia en Gi bra, Sra. Wilma Banzer.

Durante el Censo los perros deben ser encadenados

Para evitar peligros a l empadronadores durante realización del censo de P blación y vivienda, Municipalidad de La P advierte a los propietarios inmuebles que durante ese t bajo, mañana, deber mantener encadenados a s perros.

Si algún empadronad fuera atacado, el propietar del animal se hará pasible una multa de mil pesos bo vianos ($b. 1.000) y al pago los gastos de curación de víctima.

CINES Y BARES

La Intendencia Municipa notifica a las salas de cine q ofrezcan funciones hoy, tanda y noche, que deberá adelantar sus horarios en minutos.

Asimismo, los bares, ca tinas, restaurantes y otr establecimientos deber permanecer cerrados des las 21 horas de hoy, hasta 20.00 horas de mañana.

Pronóstico del tiempo

CIUDAD DE LA PAZ.- Presentará tiempo bueno con cielo parcialmente nublado a despejado, registrará poco cambio de temperaturas y vientos de dirección variable.

TEMPERATURA MAXIMA PRONOSTICADA DE 17.0 GRADOS; TEMPERATURA MINIMA PRONOSTICADA DE 3.0 GRADOS.

EL ALTO DE LA PAZ: Temperatura Máxima pronosticada de 15.0 Grados; Temperatura Mínima Pronosticada de -1.0 Grado.

PANDO Y NORTE DE LA PAZ.- Presentarán niebla matinal mejorando a tiempo bueno con cielos parcialmente nublados, leve ascenso de temperaturas y vientos débiles de dirección variable.

RESTO DEL PAIS.- Presentará tiempo bueno con cielos despejados a parcialmente nublados, poco cambio de temperaturas y vientos débiles de dirección variable.

SITUACION SINOPTICA.- Ninguna.

En Ecuador se inauguró reunión Interamericana de construcción

(ANF)- Hoy se inauguró en Quito el Décimo Congreso Interamericano de la Industria de la Construcción, reunión que se prolongará hasta el día 30.

La delegación boliviana que asiste al encuentro, convocado por la Federación Interamericana de la Industria de la Construcción, está conformada por Jorge Bartos, Carlos Morales, Edgar Filipovich, Serapio Mancilla, José Layven, Mario Dorado y Walter Tarifa, de la Cámara Boliviana de la Construcción y sus filiales.

El tema central de la reunión iniciada en Ecuador es: "La Industria de la Construcción en el Proceso de Desarrollo Económico y Social de América y sus Proyecciones para la Próxima Década". Dentro de ese punto se considera también la "importancia de la Industria de la Construcción ante el crecimiento demográfico".

Es probable que el congreso interamericano de la industria de la construcción de 1978 se realice en Bolivia.

PISOPAK

IMPORTADORA FERNANDEZ CASILLA 5174
Jenaro Sanjinés 439 Tel. 64635

QUITA
ATAQUE DE ASMA
EN POCOS MINUTOS
- Fórmula especial combate la causa del ataque de asma

El ASMA proviene de desórdenes alérgicos, tóxicos, nerviosos, etc., pero la causa del ataque o ahogo asmático es la inflamación de los bronquios. Esta inflamación reduce el diámetro de los bronquios e impide el paso libre y normal del aire. Para quitar el ahogo, la inflamación bronquial debe ser eliminada primero, y para ese fin se ha perfeccionado una fórmula que quita rápidamente la inflamación de los bronquios, permitiéndole expulsar la flema y respirar a todo pulmón.
NEOASMA es el nombre de este producto que se presenta en tabletas fáciles de tomar y en sobres de papel-celofán que permite tenerlo siempre a mano. R.16

Calderas a vapor

Accesorios en general.
Quemadores a petróleo
Calefacción central
Agua caliente

Consulte: "Aspa" Emp. Constructora
Tel. 54832 - 41411
Casilla 1714 - La Paz. Bolivia

Anulación cheque

Habiéndose extraviado el cheque N° 125050 girado a la orden del Sr. Alfonso Landaeta con cargo al Bco. Mercantil de esta ciudad, dicho cheque queda nulo y sin efecto legal.

La Paz, septiembre de 1976.

Cocinera

Necesito, pago $b. 850.- con certificados calle Pinilla N° 245 entre Av. Arce y 6 de Agosto.

VAMOS MAS...

1. 50 meses plazo sin interés sin cuota inicial
2. $b. 60.000 80.000 100.000
3. Para lo que Ud. necesite!!

...EN CAPITALES UNIDOS LTDA.

LA PAZ Potosí-Genaro Sanjinés Edificio Libertad Local Nº 5
SANTA CRUZ Chuquisaca 46
TARIJA Bolívar 1115
CAMIRI Oruro 227

Instituto Nacional de Estadística Censo Nacional de Población y Vivienda

BOLIVIA CENSO

ZONA Nº. 49 (SAN SEBASTIAN)

El Jefe de Zona Censal Nº. 49 cita con carácter de suma urgencia, a los Jefes de Sector, Empadronadores y de Reserva, a la reunión que se llevará a cabo el día martes 28 del presente a horas 14:30 en el colegio San Antonio.

Se tomará debida nota de los inasistentes.

EL JEFE ZONAL

* * * * * * * * * * * * * * *

LAB

* * * * * * * * * * * * * * *

Informa

El Lloyd Aéreo Boliviano comunica a la opinión pública que todos sus vuelos y operaciones quedarán suspendidos el día miércoles 29 de septiembre, en razón de realizarse el Censo Nacional de Población y Vivienda.

Las operaciones se normalizarán el día jueves 30 de septiembre.

Comunicado a la población

Censo Nacional de Población y Vivienda

BOLIVIA CENSO

1. Se recuerda que la circulación de personas y vehículos esta prohibida desde las 0:00 horas hasta las 20:00 horas del día 29 de septiembre en todo el territorio nacional. Las fuerzas de seguridad del Estado controlarán el cumplimiento de esta disposición.
2. Las entrevistas a los hogares se efectuarán durante ese día desde horas 7:00 en la mañana. Siguiendo las instrucciones recibidas, los empadronadores visitarán las viviendas que se las ha asignado en el transcurso de ese día. Las personas deberán permanecer en sus hogares para que se realicen las entrevistas.
   Teniendo presente los altos propósitos patrióticos de la labor de los empadronadores, se ruega que todas las personas tengan un trato amable y cortés con ellos y respondan con veracidad las preguntas que les formulan.
3. Las disposiciones legales determinan que absolutamente todos los establecimientos industriales, comerciales y de servicio deberán permanecer cerrados desde las 0:00 horas hasta las 20:00 horas del día del Censo. La prohición incluye a los vendedores ambulantes, comerciantes minoristas, pequeños puestos de ventas, etc.
4. Se ruega a todas aquellas personas que tengan perros los mantengan amarrados dentro de los respectivos domicilios.
5. Está terminantemente prohibido invitar al empadronador con bebidas alcohólicas.

INSTITUTO NACIONAL DE ESTADISTICA

La Paz, 27 de septiembre de 1976

Se habría superado el problema de venta de bismuto en Francia

... habría solucionado el ...ema de la comer-...ción del bismuto, según ...tender ayer el Gerente ...al de la Corporación Minera de Bolivia, Gral. Carlos Alcoreza Melgarejo.

Como se recordará, anteriormente se presentaron en Francia principal consumidor de ese metal- casos de intoxicación con medicamentos preparados a base de bismuto.

El Gerente General de la COMIBOL reconoció que se habían presentado tales casos, pero tiempo atrás y que al presente ese inconveniente fue superado.

INVESTIGACION

Ante la consulta periodística de que si era evidente que el Instituto de Investigaciones Pasteur, de Francia, investigaba sobre el poder tóxico del bismuto en aplicaciones médicas, el Gerente General respondió que sí.

Esas investigaciones se estarían haciendo por encargo del Instituto Internacional del Bismuto, del que Bolivia forma parte y ocupa la Presidencia.

Se sabe que el Instituto Pasteur concluirá sus investigaciones hasta fin de año.

Los resultados finales serán presentados al Instituto Internacional del Bismuto.

Bolivia es el principal productor de bismuto metálico de alta pureza entre todos los miembros del Instituto Internacional de ese metal, entre los que se encuentran México, Perú, Bélgica e Inglaterra.

El bismuto se usa en la fabricación de productos farmacéuticos, de cosmética y, actualmente, se hacen investigaciones para ampliar la utilización de ese metal en otros campos.

CONVENIO. El Rector de la Universidad Mayor de San Andrés , Ing. Rolando Sahonero y el Alcalde, Mario Mercado firmaron ayer un convenio de cooperación por el cual el Instituto de Hidráulica de la UMSA realizará investigaciones sobre diseños de canalización de los ríos de la ciudad.

Convenio UMSA-Alcaldía

...e estudiarán diseños de ...analización de los ríos

... Rector de la Universidad ... de San Andrés, Ing. ...o Sahonero y el Alcalde ... Mercado , suscribieron ...a convenio de cooperación ...nte el cual el Instituto de ...idráulica, de esa Universidad ...llegará los diseños de ...anización de la ciudad de La ...

... trabajo se hará en base a ...os de laboratorio a escala. ... cooperación tendrá ...ia de dos años, aunque, ...importancia del trabajo, ...prolongarse en forma ...nida ya que, además ...ditará una experiencia ...a para los estudiantes uni...arios.

... Alcaldía recibirá en esa ... una contribución para ...ar uno de los problemas ...os mas graves. Así lo destacó el Alcalde Mercado al manifestar su satisfacción por la cooperación de la UMSA en la tarea de investigación técnico-científica sobre los aspectos hidráulicos.

El Rector Sahonero, por su parte, señaló que la acción universitaria en el campo de la investigación estimulará la capacidad nacional para esa clase de actividades. Destacó el apoyo de la Municipalidad al Instituto de Hidráulica a fin de que éste realice trabajos de envergadura y el papel importante que pueden jugar la universidad como instrumento de asesoramiento científico.

Expresó la necesidad de efectuar con frecuencia actividades conjuntas destinadas al desarrollo y embellecimiento paceños.

Hoy habrá labores escolares normales

Las labores escolares que fueron suspendidas ayer, serán reanudadas normalmente hoy, debido a que han concluido las reuniones a las que debían asistir los maestros (empadronadores), para recibir instrucciones durante la jornada de ayer.

Anteriormente, las autoridades educativas dieron a conocer un comunicado en el cual se autorizaba la suspensión de las labores escolares, sólo por el lunes 27 del presente mes.

En consecuencia, todos los maestros y alumnos de los colegios fiscales y particulares de La Paz deberán concurrir a cumplir sus labores habituales.

Estudiante murió ayer atropellado por un colectivo

Un colectivo de la Línea Nº 12 provocó la muerte del estudiante Marcial Tapia Coronel, al atropellarlo ayer a la altura de la cancha de Munaypata. El hecho ocurrió a las 16 y 15 cuando el menor de seis años transitaba por el lugar. El chofer del colectivo, luego de causar el accidente, retiró la placa del vehículo y se dio a la fuga. La Policía informa que las investigaciones de este hecho, que causó la indignación de los vecinos de Munaypata ha pasado a la jurisdicción de la Dirección de Investigación Criminal.

ROBOS A DOS ESTUDIANTES

La estudiante de ocho años Sara Mendoza Leonor sufrió la sustracción de sus aretes por personas desconocidas. El estudiante Eduardo Ordoñez Raldi, de siete años de edad, sufrió el robo de sus útiles escolares también perpetrado por personas desconocidas. La Policía recomienda que los padres de familia instruyan a sus hijos menores que no entablen diálogos con personas desconocidas -generalmente vinculados a la delincuencia- ofrecen a los niños golosinas o juguetes para después quitarles sus pertenencias.

ESTUDIANTE HERIDO

Otro informe de la Policía da cuenta de que el estudiante Flavio Alejo Velarde, de cinco años de edad, fue atropellado por el colectivo Mercedes Benz placa Nº 1-10620. El niño sufrió la fractura del muslo izquierdo.

Misión técnica de URSS llega hoy

Una misión soviética llega hoy con la finalidad de realizar una inspección de los trabajos de instalación de una planta de volatilización de estaño en Palca, otosí.

Según informaciones proporcionadas en la Corporación Minera de Bolivia, la misión soviética y autoridades del Ministerio de Minería se trasladarán a La Palca el próximo jueves.

La planta, que se instala el distrito de Potosí tendrá una capacidad para tratar 400 toneladas de concentrados de estaño de baja ley.

Cancillería

Bolivia no definió aún área de posible canje con Chile

La Cancillería de la República aclaró ayer que Bolivia no ha definido aún el área territorial de posible canje con Chile para solucionar el problema de enclaustramiento geográfico del país.

"Carece - dice un comunicado entregado anoche- de todo fundamento cualquier aseveración sobre posibles definiciones basadas en estudios que abarquen zonas del territorio patrio".

La aclaración del Ministerio de Relaciones Exteriores se produce despues de que varias publicaciones dijeron que Bolivia ofrecería para el canje con Chile una franja en territorio de La Paz.

COMUNICADO

El comunicado dice:

"Respecto de algunas publicaciones aparecidas en la prensa local, la Cancillería de la República considera de su deber dejar constancia de que la Comisión de Asesoría Marítima está realizando actualmente una labor integral y responsable en torno a las negociaciones encaminadas a solucionar el enclaustramiento geográfico de Bolivia.

Consiguientemente, carece de todo fundamento cualquier aseveración sobre posibles definiciones basadas en estudios que abarquen zonas del territorio patrio".

En abril se entregará estudio para la planta volatilizadora de estaño

Un estudio para la instalación de una nueva planta de volatilización de estaño en Machacamarca, Oruro, será entregado en abril próximo por la Unión Soviética, según dijo ayer el Gerente Técnico de COMIBOL, Ing. Eduardo Asebey.

De instalarse, esa planta tendría una capacidad para tratar 750 toneladas diarias, casi el doble de la que actualmente se instala en La Palca.

El Ing. Asebey explicó que el estudio que entregará la misión técnica soviética de Machinoexport determinará la factibilidad de la instalación.

Esa planta trataría los concentrados de baja ley de estaño de Kenko, Catavi, y los óxidos de estaño de Huanuni, Japo y Morococala.

También trataría los minerales complejos de Colquiri, Bolivar y San José.

La instalación de esa nueva planta se haría con financiamiento y tecnología soviéticas.

PRUEBAS

Esa autoridad, asimismo, informó sobre las pruebas que los técnicos rusos han efectuado con minerales que tratará la planta de Machacamarca.

Los resultados serán conocidos pasado mañana, cuando arribe la misión soviética.

El Ing. Asebey dijo que las pruebas forman parte del estudio de factibilidad que realiza la misión soviética.

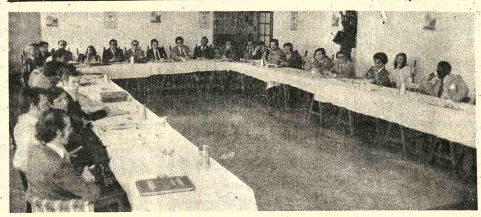

REUNION INTERNACIONAL.- Un aspecto de la "Reunión Internacional de Consulta del Proyecto Regional de Juventud" inaugurada en la ciudad de La Paz. Delegados de organizaciones de diez países, que trabajan en programas para la juventud considerarán hasta el domingo temas relacionados con voluntariado y empresas juveniles.

Comenzó en La Paz reunión internacional sobre voluntariado y empresas juveniles

Ayer fue inaugurada en La Paz la "Reunión Internacional de Consulta del Proyecto Regional de Juventud" o "2º Taller Internacional de Trabajo sobre voluntariado y Empresas Juveniles".

La reunión fue auspiciada por el Gobierno el Programa de las Naciones Unidas para el Desarrollo y Voluntarios de las Naciones Unidas. Se prolongará hasta el próximo domingo 3 de octubre. Asisten delegados de Costa Rica, El Salvador, Panamá, Venezuela, Colombia, Chile, Brasil y otros países más.

La reunión fue inaugurada ayer por el Secretario General de Deportes y Juventudes Dr. Güillermo Bulacia. Después de dar la bienvenida a las delegaciones expresó: "Bolivia siente gran satisfacción de ser escenario de este encuentro; recogeremos las experiencias y daremos la nuestra íntegramente. Si bien es cierto que la Secretaría General de Deportes y Juventudes de la Presidencia de la República es el organismo creado por el Supremo Gobierno para canalizar la actividad juvenil en sus diversos aspectos, corresponde puntualizar que, en mi país, muchos organismos estatales, y privados se preocupan en su quehacer diario por tan importante sector de nuestro pueblo".

Citó a la Acción Social de la Presidencia, Coname e instrumentos jurídicos como el Código del Menor y de Familia. Agregó que son muestra de la preocupación del gobierno por la juventud, que dijo- representa el 70 por ciento de la población nacional. Habló de la enseñanza gratuita en Bolivia.

Informó que la Secretaría de Deportes y Juventudes dispone de los recursos económicos necesarios "para hacer realidad la infraestructura deportiva nacional". Recordó que en el último tiempo Bolivia fue escenario de diversas competencias y juegos internacionales.

Anunció que el 12 de cótubre se iniciarán en Sucre los "Juegos Nacionales de la Juventud", que se concentrarán a 750 jóvenes de todo el país. Dijo que actualmente se cumplen en Trinidad los Juegos Juveniles de Futbol. "Para nosotros - expresó- el deporte significa el instrumento magnífico para que nuestra juventud se aleje de los senderos inadecuados del vicio y la corrupción".

TEMARIO

El temario de la reunión incluye entre otros puntos los siguientes, que fueron dados a conocer por la Secretaría de Deportes y Juventudes:

"Objetivos prioritarios del trabajo con juventud, vigentes en el momento actual. Programas o líneas de acción en que pone énfasis actualmente el trabajo con juventud. Principales obstáculos que dificultan la acción gubernamental en el campo de la juventud. Algunas ideas sobre la proyección futura del trabajo con los jóvenes. La cooperación internacional que recibe el trabajo gubernamental con juventud".

Seis muertos y 64 heridos en dos accidentes de tránsito

Seis muertos y sesenticuatro heridos son el resultado de dos accidentes de tránsito que se registraron durante el fin de semana, uno en las inmediaciones de Patacamaya y otro en Unduavi.

El primero se registró a las 19.00 el domingo en la cumbre de Anchallani, cercana a Patacamaya, donde se produjo un vuelco del camión placa Nº 2-11176 conducido por Julio Laura Pacajes con brevet 30481. El resultado de ese vuelco es de tres muertos que no pudieron ser identificados y de 26 heridos, cuya nómina es la siguiente:

Cristina Chambi, Silverio Saravia, Isidro Nina, Rosalia de Gonzales, Santiago Tapia, Justina Tapia, Francisco Quispe, Alberto Machaca, Antonio Marca, Mariano Bonifaz, Julio Medrano, Lucio Amado, Eusebio Quispe, Germán Cecilia, Pedro Machaca, Tiburcio Churata, Francisco Alvarado, Felisa Quispe, Cristina Quispe, Celestina Guarachi, Emilio Flores, Marcelino Ochoa, Sabina de Ochoa, Orlando Ochoa y Silvio Ochoa.

El conductor del vehículo fue detenido. El vehículo se encuentra en el lugar del hecho.

A horas 10.30 del domingo, en Unduavi, a 45 kilómetros de la ciudad, se registró otro vuelco, esta vez del colectivo placa 1-9790 perteneciente a la "Flota Yungueña", conducido por Toribio Luna Alarcón, con brevet Nº 14238. A consecuencia del accidente fallecieron dos personas y resultaron heridas treintiocho.

Tránsito sólo proporcionó el nombre de las personas que perdieron la vida que son: Clara Salamanca Portillo (menor), Dominga Nina y Elizabeth Mayorga. La nómina de los heridos no fue proporcionada debido a que la mayor parte de ellos fueron trasladados a sus lugares de origen en los Yungas.

Llegan a nueve los muertos en explosión de petardos

COCHABAMBA, 27 (PRESENCIA) - Hasta ayer eran nueve los cadáveres encontrados entre los escombros del inmueble donde se fabricaban fuegos artificiales, situado en las proximidades de La Cancha. Seis de ellos fueron identificados; los restantes están completamente carbonizados.

Cuadrillas de trabajadores siguen removiendo escombros en busca de nuevas posibles víctimas. Esta mañana fueron encontrados miembros superiores sueltos, lo que ha hecho presumir que aún podría hallarse uno o más cadáveres.

La Policía ha podido comprobar la existencia de fulminantes y otros indicios de dinamita en la fábrica que voló al tomar contacto con pólvora esparcida en el suelo una colilla arrojada desaprensivamente por alguno de los amigos o familiares que se hallaban reunidos en la casa, bebiendo y mirando televisión, según informaron algunas personas que habían estado allí y que salieron poco antes de la explosión.

NOMINA DE MUERTOS

Los cadáveres identificados corresponden a las siguientes personas: 1.- María Fernández viuda de Romero; 2.- Rafael Bravo Bravo (propietario de la cohetería); 3.- Helena viuda de Gutmanson; 4.- Marika Ramírez; 5.- Jorge Castellón, y 6.- el menor, N. Ramírez.

14 HERIDOS

Los heridos son los siguientes: Sara Montecinos B., Gerardo Bustamante A., Elsa González, Freddy Rocabado, Benita Rojas, Lucio Arce, Ana Rojas, Alberto Vega, y los menores Laura Rojas Celada, de 3 años; Eddy Rojas Z., de 4; Ramiro González, de 6, y Jorge González, de 3 años.

SEGUNDA VEZ

Se recuerda que hace 9 años, en la misma calle, se registró otra explosión fatal de una fábrica de cohetes, hecho que ha impulsado a las autoridades a adoptar las más enérgicas medidas de vigilancia para impedir que funcionen en el radio urbano, en forma clandestina, esta clase de factorias.

Suspensión temporal del servicio del LAB a Camiri

Camiri no contará desde mañana con los servicios regulares del Lloyd Aéreo Boliviano, por motivo de refección de la pista de aterrizaje de esa ciudad, hizo saber la Gerencia General de la nombrada empresa.

La determinación del LAB tiene base en la notificación que le hizo, a su vez, la Administración Autónoma de Servicios Auxiliares a la Navegación Aérea (AASANA) respecto a esos trabajos.

El Lloyd da cuenta de que la suspensión de sus vuelos a Camiri durará hasta cuando AASANA le notifique sobre la operabilidad en ese aeropuerto, al que le asigna categoría de importante.

Entretanto, ni AASANA ni otra institución del gobierno dieron a conocer cómo se atenderán los requerimientos de servicio aéreo de Camiri, que cuenta con aproximadamente 25 mil habitantes.

En similares casos, el servicio fue encomendado a Transportes Aéreos Militares, única entidad que después del LAB puede prestar este tipo de atención.

CENSO Y PARALIZACION TOTAL DEL TRANSPORTE

Las autoridades del Ministerio de Transportes y Comunicaciones, incluidas las del LAB, han reiterado que mañana quedará totalmente paralizado el servicio de transporte en el país con motivo del censo nacional de población y vivienda.

PRESENCIA no circula mañana

Debido a que mañana no habrá servicio de transporte al interior ni voceadores que circulen por las calles a causa del Censo Nacional de Población y Vivienda, PRESENCIA no circulará mañana.

Nuestras ediciones se normalizarán el jueves y la atención de las oficinas de PRESENCIA se reiniciará mañana, a las 20 horas, una vez que se permita la circulación de personas y vehículos.

POSESION.- Tres nuevas autoridades de COMIBOL fueron posesionadas ayer. Se trata de Remberto Capriles Rico, como Gerente de Relaciones Industriales; Raúl Taborga Vásquez, como Gerente de Finanzas y Administración, y Miguel Bonifaz, en el cargo de Asesor Legal.

El Ing. Eduardo Asebey fue ratificado como Gerente Técnico . En la fotografía , se puede observar a las nuevas autoridades durante la posesión.

Ministerio de Trabajo y D. L.

Dirección Nacional de Fiscalización de Fondos y Patrimonios Sindicales

Las empresas o unidades económicas que a continuación se nombran deben pasar por esta Dirección a objeto de regularizar sus aportes correspondientes al 0,30% caso contrario se les girará Nota de Cargo Presuntiva a tiempo de iniciarse la acción coactiva correspondiente.

Para este efecto se les concede plazo hasta el día 15 del mes de Octubre.

EMPRESA O UNIDAD ECONOMICA	DIRECCION
23. Fca. de Tejidos Tricomalla	Max Paredes Nº 450
24. Industrias Valdéz	Max Paredes Nº 614
29 Fca. de Tejidos Faintex	Tumusla Nº 435
42 Tornería Romy	Alto de la Alianza Nº 600
53 Manufacturas Textiles Chamon	Avenida de las Américas
58 Maderera Fischer	Villa Fátima Calle 10
59 Fca. de Mosaicos Catedral	Avenida de las Américas 422
61 Barraca Universal	Graneros Nº 312
66 Editorial e Imprenta Castro	Juan de la Riva
71 Limpieza Italia	Max Paredes Nº 407
86 Fca. de Muebles Cinco S. R. L.	Av. Montes Esq. 6 de Agosto
88 Barraca Chulumani	Av. de las Américas
89 Barraca 6 de Agosto	Av. Montes Esq. 6 de Agosto
90 Materiales de Construcción Copacabana	Plaza Antofagasta Nº 571
96 Limpieza Olimpia	Almirante Grau
100 Limpieza en Seco Pol	Nicólas Acosta
107 Fca. de Conservas Don Lucho	Coripata Nor Yungas
127 Fca. de Licores Wolgast	Av. Camacho 1513
1447 Inboltex	Jenaro Sanjinés 595
143 Fca. de Tejidos Alborada	Calatayud Nº 50
145 Fca. de Tejidos Grismer Ltda.	Chuquisaca Nº 383
149 Fca. de Hilados de Alpaca	Los Andes Nº 942
150 Fca. de Tejidos Suavex	Quijarro Nº 818
154 Fca. de Chompas E. Rojas	Apumalla Nº 975
156 Fca. de Tejidos Spertex	Reyes Cardona 81 El Tejar 731
158 Fca. Boliviana de Calzados Fabocal	
164 Casa Comercial Alarcón	Isaac Tamayo Nº 748
167 Fca. de Tejidos Orlontex	Graneros Nº 504
169 Fca. de Confecciones Imperial	Guerrilleros Lanza Nº 1543
176 Fca. de Muebles Simetal	Francisco Pizarro Nº 1580
177 Fca. de Muebles Metaley	Colón
178 Fca. de Muebles Laffer	Loayza Nº 249
180 Fca. Nal. de Cueros el Inca	Pedro Kramer Nº 110
183 Fca. de Mixturas B.B.B.	Plaza Venezuela Nº 1436
191 Fca. de Ceras Bon Brill	Av. Illimani Nº 658
192 Fca. de Ropa para Niños Petite Maison	Plaza Venezuela Nº 1436
203 Limpieza en seco Hollywood	Cañada Strongest Nº 1820
204 La Mejor Lavandería	Tiquina
207 Limpieza Pol (Mario Pol)	C. Bozo Nº 180

NOTA.- La presente nómina parcial se publicará con carácter permanente y será completada con las demás empresas morosas y/o renuentes existentes en todo el país.

La Paz, 27 de Septiembre de 1976

La Iglesia Evangélica Luterana de habla alemana en Bolivia

Invita a sus miembros a la

ASAMBLEA GENERAL

el día Miércoles 13 de Octubre 1976 a horas 19 y 30, en la sala de la comunidad, Av. Sanchez Lima, esquina Rosendo Gutiérrez.

ORDEN DEL DIA:

1.- Lectura del acta anterior
2.- Informe del Presidente
3.- Informe del Teosrero
4.- Informe del Pastor
5.- Elecciones parciales del Directorio
6.- Varios.

La Asamblea comenzará a horas 19 y 30. En caso de no tener quórum a la hora indicada, se comenzará a horas 10.00 con el número de miembros asistentes.

CITIZEN

"Fateja" S.A.

Fábrica de Tejidos Jacquard "Fateja" S.A. cita a los accionistas a la Asamblea General Extraordinaria para el día Viernes 1ro. de Octubre a Hrs. 15,30 en las oficinas de la fábrica con el siguiente orden del día:

1.- Verificación de Quorum.
2.- Aprobación del Acta
3.- Consideraciones relativas a los Art. 31 inciso d) y e) y Art. 37 inciso b) de los estatutos.

EL DIRECTORIO

La Paz, Septiembre de 1976

CLINICA MIRAFLORES

Cirugía General-Ginecología-Obstetricia-Oxígenoterapia. ATENCION MEDICA PERMANENTE. Consultas Dr. Mallo- De horas 15 a 19 pm.
AVENIDA SAAVEDRA 2°97- TELEFONO 41498.

FALTA 1 DIA

ABRE LAS PUERTAS AL CENSO

BOLIVIA CENSO

PINNNG PONNNG SUPER PONG ¿Que es?

SAQUELE EL JUGO A SU TELEVISOR

ARTE Y CULTURA

CONFERENCIA DEL DR. GUSTAV SIEBENMANN.- El Prof. suizo Gustav Siebenmann dictó ayer, en el Salón del Rectorado de la UMSA, la primera de las dos conferencias sobre "Aspectos de la actual narrativa latinoamericana"; la segunda tendrá lugar hoy, a horas 18 y 30, en el mismo salón. Escaso público asistió ayer a esta conferencia que, tanto por el tema como por la autoridad del disertante, podía haber atraído a profesores y estudiantes de literatura. Auspicios del Goethe Institut y la División de Extensión Universitaria de San Andrés.

Actividad cultural en La Paz

CONCIERTO DE VIOLIN EN EL PARANINFO DE LA UMSA.- Acompañado por la pianista Rosario Sanabria, el violinista Hernando Deheza dará un concierto el próximo jueves, con los auspicios del Conservatorio Nacional de Música y de la División de Extensión Universitaria de San Andrés. El programa que preparan los jóvenes intérpretes, es el siguiente: 1) A. Vivaldi: Suite en la Mayor; 2) G.F. Haendel: Sonata en Re Mayor Nº. 4; 3) F. Kreisler, La Gitana; 4) J. Gallardo, Pequeñeces; 5) Atiliano Auza, Lamento criollo; 6) Bela Bartok, Danzas rumanas.

El concierto comenzará a horas 18 y 30.

HISTORIADORES BOLIVIANOS EN CONGRESO DE ARCHIVOS.- Viajaron ayer a Washington los historiadores bolivianos Gunnar Mendoza y Alberto Crespo Rodas, el primero director del Archivo Nacional de Sucre, el segundo director de Bibliotecas de la Universidad Mayor de San Andrés. Los investigadores nacionales participarán en la capital norteamericana en el Octavo Congreso Mundial de Archivos y en un Seminario sobre Desarrollo de Archivos en Latinoamérica. Ambos directores presentarán al Congreso un informe sobre la situación actual de los archivos bolivianos.

UN FILM DE STANLEY KUBRICK.- "Barry Lyndon", film del realizador Stanley Kubrick, será presentada hoy, a horas 20.00, en Premier de Gala en la Sala del "16 de Julio". La Asociación de Damas Diplomáticas y Extranjeras -que auspicia la sesión cinematográfica- destinará la recaudación a obras sociales.

CONFERENCIA DE VICTOR SANTA CRUZ.- A horas 18 y 30 de hoy el Sr. Víctor Santa Cruz dictará una conferencia en la Casa Municipal de Cultura sobre el tema "La alborada de nuestra independencia". La disertación del Sr. Santa Cruz -que forma parte del ciclo organizado por el Instituto Murillano- comenzará a horas 18 y 30.

Comité de Obras Públicas de Santa Cruz

CONVOCATORIA 34/76

Se comunica a los interesados presentar propuesta equipo camionero, que se ha ampliado hasta el próximo 13 de octubre la presentación de propuestas.

La Paz, 28 de septiembre de 1976.

Instituto Murillano

HOMENAJE AL 219 AÑOS DEL NACIMIENTO DEL PROTOMARTIR PEDRO DOMINGO MURILLO

Ciclo de conferencias

Hoy martes 28 a horas 18 y 30 conferencia por el Sr. Víctor Santa Cruz, con el tema: "La Alborada de Nuestra Independencia".

La disertación se efectuará en la Casa de la Cultura: Salón "Nicolás Fernández Naranjo" 4to. piso.

Universidad Mayor de San Andrés

AMPLIACION CONVOCATORIA CAFETERIA UNIVERSITARIA

Se comunica a las Empresas o personas particulares interesadas, que por instrucciones de las autoridades superiores de la UMSA, se amplía el plazo de la presentación de propuestas, para la atención de la Cafetería Universitaria, hasta el día Viernes 8 de Octubre próximo a horas 18:30.

División de Bienestar

V°. B°

Lic. Guillermo Aliaga Alvarez
DIRECTOR GENERAL ADMINISTRATIVO

Dr. VICTOR HUGO GUERRA P.
Secretario General
Universidad Mayor de San Andrés

Yacimientos Petrolíferos Fiscales Bolivianos

LICITACION PUBLICA Nº 18/76
SERVICIO DE REGISTROS ELECTRICOS Y SERVICIOS ESPECIALES EN POZO SIN ENTUBAR Y EN POZO ENTUBADO

Se invita a las empresas especializadas, inscritas en los registros de la Dirección General de Hidrocarburos del Ministerio de Energía e Hidrocarburos, a presentar propuestas para prestar Servicio de Registros Eléctricos y Servicios Especiales en Pozos sin Entubar y en Pozos Entubados, en los campos de Yacimientos Petrolíferos Fiscales Bolivianos.

Para obtener el Pliego de Especificaciones correspondiente, previo pago de $b. 100.00 en la Sección Caja, los interesados se apersonarán en la Secretaría de la Junta de Adquisiciones de YPFB, ubicada en la calle Bueno Nº 185, 4to. piso, de la ciudad de La Paz.

Las propuestas con las formalidades señaladas en el Pliego de Especificaciones, se recibirán en la misma Secretaría, hasta hrs. 18.00 del día viernes 29 de octubre de 1976.

La Paz, 27 de septiembre de 1976.
Ing. Rolando Prada M.
GERENTE GENERAL

Aviso a los Agentes Censales que trabajan en la Alcaldía Municipal

BOLIVIA CENSO

Recorrido de las volquetas para el día 29 , Día del Censo.

Hora de salida de todos los puntos de partida 5 a.m

RECORRIDO Nº. 1 VILLA FATIMA - ALCALDIA 2 VOLQUETAS.

Caranavi Esq. Covendo - Avda. Tejada Sorzano - Plaza Gualberto Villarroel de Busch - Avda. Chile - Parque Uyuni - Avda. Saavedra - Yungas - Ballivián - Colón - Alcaldía.

RECORRIDO Nº. 2 VILLA COPACABANA - ALCALDIA 2 VOLQUETAS

Bronco Pulmonar - V. Burgaieta - Portocarrero - Tito Yupanqui - J. M. Valdivia - Esteban Arce - Pasoskanki - Estadium - Simón Bolívar - Juan de la Riva - Alcaldía.

RECORRIDO Nº. 3 ALTO SAN ANTONIO - ALCALDIA 1 VOLQUETA.

Alto San Antonio - Tito Yupanqui - J. M. Valdivia - Esteban Arce - Pasoskanki - Estadium - Simón Bolívar - Juan de la Riva - Alcaldía.

RECORRIDO Nº. 4 VILLA ARMONIA - ALCALDIA 1 VOLQUETA

Iglesia - Rosendo Villalobos - Saavedra - Estadium - Simón Bolívar - Juan de la Riva - Alcaldía.

RECORRIDO Nº. 5 ESTADO MAYOR - ALCALDIA 1 VOLQUETA

Estado Mayor - Saavedra - Estadium - Simón Bolívar - Juan de la Riva - Alcaldía.

RECORRIDO Nº. 6 CALACOTO - ALCALDIA 2 VOLQUETAS

Iglesia San Miguel - Avda. Gral. José Ballivián - Avda. Roma - Avda. H. Siles - Avda. Libertadores - Avda. Arce - Plaza Isabel la Católica - Avda. Villazón - Avda. 16 de Julio - Calle Loayza - Juan de la Riva - Alcaldía.

RECORRIDO Nº. 7 PLAZA ADELA ZAMUDIO - ALCALDIA 1 VOLQUETA

Plaza Adela Zamudio - E. Guerra - Luis Uría de la Oliva - Plaza España - Ecuador - F. Guachalla - 20 de Octubre - Landaeta - Plaza del Estudiante - Avda. 16 de Julio - Loayza - Juan de la Riva - Alcaldía.

RECORRIDO Nº. 8 PLAZA ANDREU - ALCALDIA - 1 VOLQUETA

Plaza Andreu - Melchor Pérez de Holguín - Gral. Lanza - Landaeta - Boquerón - Plaza Israel - Nicolás Acosta - Zoilo Flores - Max Paredes - Sagárnaga - San Francisco - Potosí - Colón - Alcaldía.

RECORRIDO Nº. 9 TEMBLADERANI - ALCALDÍA - 2 VOLQUETAS

Parada colectivo Nº. 2 - Jaimes Freyre - Buenos Aires - Vita - Kennedy - Pérez Velasco - Potosí - Colón - Alcaldía.

RECORRIDO Nº. 10 AVDA. COLLASUYO - ALCALDIA - 2 VOLQUETAS

La Portada - Kollasuyo - Presidente Baptista - Tumusla - Plaza Eguino - Pando - Kennedy - Pérez Velasco - Potosí - Colón - Alcaldía.

RECORRIDO Nº. 11 CIUDAD SATELITE - ALCALDIA - 1 VOLQUETA

Avda. 23 - Avda. Arturo Ballivián - Avda. 16 - Avda. Diego de Portugal - Avda. 5 - Ceja de El Alto - Avda. Naciones Unidas - Vita - Kennedy - Pérez Velasco - Potosí - Colón - Alcaldía.

RECORRIDO Nº. 12 PURA PURA (CIUDADELA FERROVIARIA) - ALCALDIA - 1 VOLQUETA

Ciudadela Ferroviaria - Manuel Amara - Ismael Vásquez - Estación - Kennedy - Pérez Velasco - Potosí - Colón - Alcaldía.

RECORRIDO Nº. 13 ACHACHICALA - ALCALDIA - 2 VOLQUETAS

Parada colectivos 17 - Avda. Chacaltaya - Independencia - Avda. Perú - Uruguay - Montes - Mariscal Santa Cruz - Potosí - Colón - Alcaldía.

(Sello).- Instituto Nacional de Estadística.- Dirección Administrativa, La Paz - Bolivia.

Programa de movilización y transporte de todo el personal censal de la ciudad de La Paz para el día 29 de septiembre de 1976

BOLIVIA CENSO

Zona de Salida	Lugar de Reunión	N°. de Personas	Zona de Llegada	Dirección
Nº 2	Plaza Julio Verne Parada colectivo	97	Nº 6	A.A.D.A.A.
Nº 3	Av. de Portugal Esq. calle 14 A (Cancha)	84	Nº 5	Escuela Tarapacá Plaza J. Azurduy de Padilla
Nº 3	Av. de Portugal Esq. calle 14 A (Cancha)	16	Nº 6	A.A.D.A.A.
Nº 20	Fábrica Said Puerta Principal	36	Nº 21	Filtros de Agua Achachicala
Nº 28	Fábrica de Fósforos Villa Fátima	42	Nº 27	Escuela Irene Nava de Castillo
Nº 30	Av. Busch Esq. Haití Sucre Tenis	93	Nº 26	Escuela Manuel Barea Villa Cupilucapa Km. 4
Nº 30	Av. Busch Esq. Honduras	53	Nº 23	Esc. Industrial P. Domingo Murillo
Nº 30	Av. Busch Esq. Puerto Rico	51	Nº 24	Esc. Abraham Lincoln Guerrilleros Eusebio La ra Vino Tinto
Nº 32	Av. del Ejército Esq. Juan M. Loza Pie cerro Laicacota	98	Nº 85	Colegio Loretto Av. Arce Nº 2519
Nº 44	Calle Junín Esq. Ingavi P. Murillo	32	Nº 59	Int. Técnico Santa Rita Calle N. York Esq. Cossio.
Nº 44	Calle Junín Esq. Indaburu Edif. Nueva América	19	Nº 63	Esc. Carlos Salinas Aramayo Av. Illimani Nº. 1512.
Nº 46	Calle J. Sanjinés Esq. Indaburu Plaza Teatro	40	Nº 61	Esc. Eduardo Abaroa Buenos Aires Esq. Max Paredes
Nº 46	Calle J. Sanjinés Esq. Indaburu Plaza Teatro	8	Nº 66	Colegio José de San Martín Sagárnaga 582
Nº 47	Plaza Riosinho	78	Nº 42	Escuela Panamá Av. Iturralde Esq. San Salvador.
Nº 47	Av. Armentia Esq. Pedro Kramer	63	Nº 45	Esc. Celso Suárez Av. Huayna Potosí s/n.
Nº 72	Parque Líbano	5	Nº 77	Esc. Fe y Alegría
Nº 73	(Cine Variedades)	29	Nº 76	Canónigo Ayllón Edif. Pilcomayo Otero de la Vega s/n.
Nº 73	Otero de la Vega Esq. Cañada Strongest		Nº 78	Escuela Puerto Rico Calle Crespo Castelú
Nº 74	Zoilo Flores Esq. Colombia (Productos Oriental)	91	Nº 71	Esc. Canadá Av. Buenos Aires Parada Micro "D"
Nº 86	Iglesia Alto Obrajes	91	Nº 80	DIN Nº 10 (Calle Tacagua s/n.)
Nº 32	Av. Saavedra Esq. Días Romero	42	Nº 15	Esc. Copacabana Fe y Alegría Zona La Portada.
Nº 69	Av. Buenos Aires Esq. 3 de Mayo	20	Nº 15	Escuela Copacabana Fe y Alegría Zona La Portada.
Nº 74	Plaza San Pedro a la altura Iglesia	40	Nº 15	Esc. Copacabana Fe y Alegría Zona La Portada.
Nº 84	Plaza España			Iglesia del Nazareno Góndola
Nº 75	Plaza del Estudiante	30	Nº 16	Av. Naciones Unidas 100
Nº 31	Plaza Uyuni			Iglesia del Nazareno Góndola
Nº 49	Plaza Pérez Velasco	50	Nº 16	Av. Naciones Unidas 100
Nº 32	Plaza del Estudiante-Altura Café Royal	120	Nº 17	Kinder Carrasco Avila Av. Naciones Unidas 100
Nº 64	Av. Mariscal Santa Cruz Plaza Obelisco	15	Nº 18	Colegio Franz Tamayo Esq. Murguía s/n.
Nº 21	Ciudadela Ferroviaria Parada Micro "N"	15	Nº 20	"Fateja" Ismael Vásquez 1320
Nº 84	Plaza España Plaza Abaroa	29	Nº 50	Escuela Holanda Av. Entre Ríos 1172
Nº 18	Av. República (Sindicato 16 de Nov.)	40	Nº 51	Escuela Max Toledo Av. Kollasuyo 1486
Nº 28	Fábrica de Fósforos BVD	40	Nº 52	Parroquia El Salvador Calle Coronel Colorado
Nº 30	Plaza Gualberto Villarroel	35	Nº 52	Parroquia El Salvador Calle Coronel Colorado

Sociales

UNIONES

Embajador del Brasil y la señora de Pontes Nogueira ...ecerán el jueves, 7 de oc..., un cocktail para despedir ...e, un cocktail para despedir ... Secretario de esa Embajada y ... señora de Chohfi, por su ...ximo viaje, concluida su ...sión diplomática en Bolivia.

El Encargado de Negocios de Corea y la señora de Moon ofrecerán el próximo martes una cena, en honor del Subsecretario de Relaciones Exteriores y la señora de García Vespa.

El Embajador de la República de China y la señora de Wu ofrecerán el domingo, 10 de octubre, una recepción, con motivo de celebrar la Fiesta Nacional de su país.

El presidente y vocales del Consejo Nacional de Educación Superior ofrecerán el jueves un almuerzo,en los salones del Club Alemán.

Con motivo de despedir al Encargado de Negocios en Hungría, doctora Julia Uriona de Olmos, ofrecerá hoy un té la señora Elena de Carrasco.

El Secretario General de Deportes y Juventudes, señor Guillermo Bulacia Salek, ofrecerá el jueves una recepción, pasado el acto de clausura de la Reunión Internacional de Consulta del Proyecto Regional de Juventud PNUD VNU.

Entre las modas "para cualquier mujer" se halla este modelo de 2 piezas, en "ojo de perdiz" perteneciente al creador Pedro Rovira.

Misas

AGRADECIMIENTO E INVITACION

Carlos Alberto,Abel Reynaldo (ausentes),Nilda Rosario S. de Rivera, Jorge Hugo Sáenz Rosas, hijos;Isabel Carazo de Sáenz (ausente) Mario Rivera Baspineiro, María Mercedes R. de Sáenz, hijos políticos; los sobrinos, primos, nietos y demás familiares de la que en vida fue abnegada madre y ejemplar esposa.

Señora Doña MARIA E. ROSAS viuda de SAENZ

(Q.E.P.D.)

Hacen llegar su más profundo agradecimiento a todas sus amistades, familiares e instituciones que hicieron llegar sus sentimientos de pesar, ofrendas florales y nos acompañaron en los momentos de dolor, y ruegan se dignen asistir a la Misa que en sufragio del alma del extinto y recordando los ocho días de su llorado fallecimiento se mandará oficiar el día de hoy Martes, 28 de Septiembre a horas 11,30 a.m. en la Iglesia de San Pedro.
Su asistencia a este acto piadoso, comprometerá la eterna gratitud de la familia doliente.

La Paz, Septiembre de 1976

La familia de la que en vida fue.

ESTHER VASQUEZ de BLANCO

(Q.E.P.D.)

Agradecen a todas las personas e instituciones que hicieron llegar sus condolencias y ofrendas florales y les ruegan asistir a la misa de ocho días que en su memoria se oficiará en la iglesia del Sagrado Corazón de María. Av. Busch (Miraflores) el día jueves 30 a hrs. 19 p.m.
Su asistencia comprometerá la gratitud de la familia doliente.

INVITACION RELIGIOSA

Toty R. de Mendoza, esposa; Sofía de Soria, Magda v. de Lemetre; Juan J. Mendoza hijos;Rodolfo Soria, Laura O. de Mendoza, hijos políticos; nietos bisnietos, hermanos políticos; nietos políticos; sobrinos y demás familia del que en vida fue.

Don JUAN MENDOZA Y NERNULDES

(Primer aviador Boliviano)

(Q.E.P.D.)

invitan a sus parientes, amigos y personas piadosas, se dignen asistir a la misa que recordando un mes de su sensible fallecimiento, se mandará oficiar el día de hoy a horas 11.00 a.m. en la iglesia de "Los Carmelitas" (Av. 20 de Octubre).
Su asistencia comprometerá la gratitud de la familia doliente.

La Paz, 28 de septiembre de 1976

Nataniel Aspiazu Bustillos, esposo; Rubén, Fredy, Luvia, Mario Elgin y Edgar Aspiazu Velasco, hijos; María Teresa Zeballos de Aspiazu, Judith Siles de Aspiazu, Magda Dorado de Aspiazu y Julio Vargas L., hijos políticos; Máximo, Cristina y Emilia, hermanos; hermanos políticos, nietos y demás familia de la que en vida fue abnegada madre y ejemplar esposa *señora* Dña.

ROSA VELASCO de ASPIAZU

(Q.E.P.D.)

invitan a sus familiares, amigos y personas piadosas, se dignen asistir a la Misa que se celebrará, recordando el primer año de su irreparable y llorado fallecimiento el día jueves 30 del mes en curso, a horas 10 a.m. en el templo de San Francisco.
Su asistencia a este acto de fe cristiana, compromete el reconocimiento de la familia doliente.

La Paz, septiembre 27 de 1976.

El esposo Elvio Callaú Barbery, los hijos Runy, Susana y Oscar David, el padre Jacinto Monasterio P., padres políticos Oscar Callaú C. y Elvia B. de Callaú de la que en vida fue

Sra. ERNESTINA MONASTERIO de CALLAU

(Q.D.D.G.)

ruegan a sus parientes y amigos se dignen asistir a la misa de cabo de mes que será rezada el día de hoy martes 28 del presente a Hs. 19 p.m. en el templo Jesús Nazareno (Capilla) de esta ciudad.
Su asistencia comprometerá la gratitud de los dolientes.

Santa Cruz, Septiembre de 1976.

Fallecimientos

En la paz del Señor y confortada con los auxilios de la Santa Religión Católica, ha dejado de existir la que en vida fue

Dña. MARIA CRESPO de BALDERRAMA

(Q.E.P.D.)

Alejandro Balderrama Numbela, esposo; Guillermo Balderrama Crespo, hijo; Beatriz L. de Balderrama, hija política; Guillermo, Ximena y Tatiana Balderrama López, nietos; y demás familia ruegan a sus amistades, personas piadosas, se dignen asistir a la traslación de los restos mortales a Hrs. 17 p.m. de hoy martes 28.
El cortejo fúnebre partirá de la casa Social del Maestro, Calle Jenaro Sanjinés Esq. Ingavi.
Su asistencia comprometerá la gratitud de la familia doliente.

La Paz, septiembre 1976.

Misas

AGRADECIMIENTO E INVITACION

Jaime Pericán, (ausente) Madge Pericán, hijos; nietos, Olimpia, Rafael, (ausente) y Cnl. Germán Pericán, hermanos; hermanas políticas, primos sobrinos y demás familia, del que en vida fue ejemplar padre y hermano

Don JOSE PERICON C.

(Benemérito de la Patria)

(Q.E.P.D.)

Agradecen profundamente a todos los amigos que hicieron llegar sus sentimientos de pesar, ofrendas florales y los que acompañaron en los momentos de dolor, e invitan a la misa, que en sufragio de su llorado fallecimiento, mandarán a oficiar en la Basílica Menor de San Francisco el día 30 del presente a hrs. 11 y 30 a.m.
Su asistencia a este acto piadoso comprometerá la eterna gratitud de la familia doliente.
El duelo se despide en la puerta del templo.

Humberto Aguirre G., Alicia Macías de Aguirre, padres; Carmen, Dayal y Edwin Aguirre, hijos; Fernando, Gonzalo, Javier y Juan Carlos Aguirre Macías, hermanos; Nancy P. de Aguirre y Guadalupe M. de Aguirre, hermanas políticas; los tíos, primos, sobrinos y demás familiares del que en vida fue.

Dn. JORGE AGUIRRE MACIAS

(Q.E.P.D.)

Ruegan a sus amistades y personas piadosas se dignen asistir a la misa que en sufragio del alma del extinto y recordando el primer mes de su irreparable fallecimiento, se oficiará el día jueves 30 del Pte. en el templo de La Merced a Hrs. 10.30 a.m. Favor que agradecerá la familia doliente.
El duelo se despide en la puerta del templo.

La familia de la que en vida fue Sra.

HILARIA BAILEY CENTELLAS

(Q.E.P.D.)

Invita a sus parientes, amigos y personas piadosas, se dignen asistir a la misa que recordando el primer año de su fallecimiento se mandará oficiar el día de hoy a horas 11 a.m. en la iglesia del Cementerio General.
Su asistencia a este acto, comprometerá la gratitud de la familia doliente.
El duelo se despide en la puerta del templo.

Ministerio de Trabajo y Desarrollo Laboral

A los empleadores en general

Se comunica a los empleadores que han sido notificados por el Ministerio del Trabajo y Desarrollo Laboral, para el pago de multas por falta de presentación de planillas de pago de sueldos y salarios a sus trabajadores que, de conformidad con lo dispuesto por el D.L. Nº. 11477 de 10 de mayo de 1974, a partir del 4 de octubre próximo, se girarán las correspondientes Notas de Cargo, para su cobro coactivo bajo conminatoria de embargo de bienes y apremio en su caso.

Todas las reclamaciones deberán ser presentadas en la División de Archivo del Ministerio del Trabajo y Desarrollo Laboral.

La Paz, 27 de septiembre de 1976.

DEPARTAMENTO DE RELACIONES PUBLICAS Y PRENSA

BOLIVIA Y PERU EN .....

(Viene de la Página 3)

irregulares bandas de nieve perpetua.

El Altiplano tiene durante el día la enorme perspectiva de un paisaje desolado, lleno tan sólo de pedruscos grises y de tierra estéril. Sólo de trecho en trecho, como manchas que quitan algo de monotonía de la llanura, se divisan algunos lugares un tanto verdosos, en los cuales trabajosamente prosperan algunas plantaciones de tubérculos, la paja brava y silvestre de los CUATRO MIL metros, y alguna débil gramilla. Por lo demás, el resto de la tierra es gris, abrumadoramente gris.

A lo lejos, cerrando el enorme panorama de la meseta, se encuentra la majestuosa cordillera de los Andes, con sus elevadas cumbres del Illampu, el Illimani, el Huayna Potosí, el Mururata, el Sajama, los cuales constituyen espléndido marco a este paisaje.

Estos son los antiguos territorios de BOLIVIA y Perú, unidos por la tierra y por el espíritu de los hombres de ambas naciones.

AGENDA FEMENINA

ROTARY CLUB

El Comité de Damas de Rotary Club La Paz-Sur realizará el miércoles, 6 de octubre, un té en el salón "El Alcázar" dentro de su programa de recaudación de fondos.

ASOCIACION DE DAMAS DIPLOMATICAS Y EX-TRANJERAS

La Asociación de Damas Diplomáticas y Extranjeras presentará hoy en premiere de gala, la película "Barry Lyndon" a las 20 horas, en el Cine "16 de Julio" los fondos a recaudarse están destinados a obras sociales.

ACF

El Club de Profesionales de la Asociación Cristiana Femenina se reunirá el sábado, 2 de octubre.

ASOCIACION NACIONAL DE GUIAS SCOUTS

La Asociación Nacional de Guías Scouts recibió el juramento de 150 "Alitas" nuevos miembros de la entidad, en un acto que tuvo lugar en el salón del Colegio "Loretto".

San Pedro
Brinda por el éxito del CENSO!

Así confirmamos que:
EL NUEVO BOLIVIANO PREFIERE SU PAÍS!

CALIDAD PRODUCIDA POR: SOCIEDAD AGRICOLA S.A. GIC

Brinde Ud. con San Pedro

DISTRIBUYE: saci

UNA GRAN TRADICION NACIONAL!

YA SOLO FALTA

1 DIA PARA EL

miércoles 29 setiembre

FECHA DEL CENSO DE POBLACION Y VIVIENDA

MUTUAL EL PROGRESO AHORRO Y PRESTAMO PARA LA VIVIENDA

TAMBIEN APOYA LA IMPORTANTE ACCION DEL CENSO

PORQUE NOS SENTIMOS COMPROMETIDOS CON EL PROGRESO DE BOLIVIA estamos contribuyendo con la papeleta que identificará a todas las viviendas del país

CENSADA

LE PAGA BUENOS INTERESES Y LE CONSTRUYE SU CASA

Con ella sabremos cuantos somos y adonde vamos

TAMBIEN SABREMOS QUE MUTUAL EL PROGRESO HACE OBRA POR EL BIENESTAR DE LA COMUNIDAD

Y PERTENECE AL SISTEMA

SEA UN ASOCIADO MAS DE NUESTRA MUTUAL

LO ESPERAMOS EN

CALLE POTOSI esq. COCHABAMBA – ORURO

COOPERE AL PAIS, CUIDE SU SALUD

PRESENCIA Juvenil

Presenta el JUEVES 30 de SEPTIEMBRE

A PANDO... - Portada

OPINA LA JUVENTUD
- ¿Colegio-hogar?... ¿Colegio-negocio?
- Hacia un Servicio Militar Multiactivo
- Cosas de "Palitroque"
- Contesta...
- Agua potable para Riberalta
- Hombre y huella

CERCO DE PENUMBRAS - de Oscar Cerruto

¿QUE ES LA DIRECCION NACIONAL DE JUVENTUDES? - Reportaje

¿LO SABIAS? - Sucesos - Culturales - Curiosidades

LA FRASE MISTERIO

PARAPSICOLOGIA - La hechicería

PEPITO "EL ENTUSIASTA" - ¿Censar el entusiasmo?

III SUDAMERICANO JUVENIL DE VOLIBOL
- Arrasó Brasil - Amenazó Perú - Mejoró Argentina - Promete Bolivia.
- Equipos Nacionales deben mejorar su nivel.
- Por Tito de la Viña

YOGA PARA JOVENES - La concentración y el estudio

COSAS DE "PALITROQUE" - El caso "Juan".

PRUEBAS SOBRE EL CONTROL DE LA NATALIDAD

MUSICA JOVEN
- "Yesterday" - Interpretan The Beatles
- Método práctico para acompañar con guitarra.
- Por Cito

EL TOCADISCOS - Novedades discómanas

"BOLIVIA OFRECERIA A CHILE UNA FRANJA EN TERRITORIO DE LA PAZ" - Frase-lenguaje
- Para seguir participando en "Sinfonía con sabor a mar"

AMISTADES
BIBLIOGRAMA
ENTRETENIMIENTOS

¡Siempre ágil... siempre juvenil..!

AVISOS ECONOMICOS

evistas Libros

GISBERT Y CIA. S. A.
Casilla 195
LA PAZ BOLIVIA
HEMOS RECIBIDO NUEVAMENTE:

TOYNBEE.- Estudio de la Historia 21 tomos
MORALES.- Historia del Descubrimiento y Conquista de América
LEWIS.- Historia y Antropología

POLIBIO.- Historia Universal
GORLICH.- Historia del Mundo

BRAUDEL.- Civilizaciones Actuales

BERRETA.- La Apasionante Historia de los Grandes Inventos.

OLICOPIADOS para sicos Intermedios, medios alquier materia examen Ascenso para POLICIAS. struccion Conscriptos chilleres "ICEP" teléfono 48 (24-28/75414).

epartamentos Habitaciones

TICRETICO Dos haaciones, cocina terraza, echo a baño. Nicolás lma 1330 (entre Julio chez parque Líbano ada colectivo 8 alto San dro. (25-27/75415).

POCACHI ALQUILO a personas confortable mitorio con PENSION fono 28079 (23-29/75404)

Y ANTICRETICO PARTAMENTO completo 3 rmitorios, excelente cación Calacoto calle 8 erencias teléfono 28721 -2/75405).

ehículos

NDO De ocasión camión er R-185 gomas nuevas, rrocería nueva, Motor 0 $b. 100.000 al contado, do Letras. Montes 784 (28-5425)

NDO Brasilia 1.600. 7.000 . de recorrido. Telefono 3 (24-26/75411).

MPRO TAXI Llamar a teléfonos 40460 o 41125

OCASION VENDO Camioneta "Volkswagen" doble cabina modelo 71 - 42.000 Kms. recorrido. Ref. teléfono 63089 (tardes) (26-3/R).

Profesores Academias

PROFESOR DE ALEMAN para alumno de Intermedio del Colegio Alemán teléfono 23183-(R).

PROFESOR DE ALEMAN Necesito para alumno de Intermedio del Colegio Aleman. Referencias teléfono 23183 (R)

Propiedades Terrenos

TERRENO De oportunidad, con árboles y pozo se ofrece en Sucre. Referencias calle Mercado 1115, 2do. piso, oficina 6 (25-29/75418).

COMPRO TERRENO en el Tejar Calle Tarija Nº 355 (28-1°/R)

Orquestas

ORQUESTA Electronica teléfono 53220 (22-80ct/75242)

ORQUESTA ELECTRONICA "PENTAGRAMA" Teléfono 54668. (21-22-X-/75238).

ORQUESTA "COPACABANA" Teléfono 65955 (21-23-X-/75239).

CONJUNTO ELECTRONICO "CANO Y SU COMBO" teléfono 52651 (23-1°. /75406)

"LOS ONIX" Conjunto electrónico teléfono 54333-65996 (25-50ct/75416).

ORQUESTA electrónica "CARAVELL" Teléfono 64206 (24-30/75408)

Técnicos

T.V. SERVICE Reparaciones de televisores de toda marca a domicilio. Teléfonos 54949-21733 (24-26/75409).

PLOMERO INSTALACIONES SANITARIAS, teléfono 26823. (21-29/75241).

PLOMERO Se hacen Instalaciones y Reparaciones, teléfono 54306. (21-27/75240).

PLOMERO Se hacen instalaciones y reparaciones, teléfono 54306 (28-2/75426)

TELEVISORES SE REPARAN con garantía a DOMICILIO teléfono 60120 (27-3/75424)

TELEVISORES Se reparan con garantía, a domicilio, teléfono 60120. (18-24/75228)

OVERLOKISTAS NECESITO Avenida 15 de Abril Nº. 483 Villa Fátima (28-29/75423).

ELECTRICISTA Toda hora instalaciones y Reparaciones teléfono 60697 (25-27-75420).

Varios

SILLA DE RUEDAS Se necesita en alquiler temporal. Referencias teléfono 64503 (R)

OCASION VENDO Batería Alemana. Referencias 59177 (26-29/75422).

ofertas especiales

VENDO FABRICA De mosaicos y ferreteria $b. 80.000.- al contado, saldo Letras . Tejada Sorzano Nº 258. teléfono 57535 (2—1/75425)

VENDO Microscopio especial para universitarios, normalistas o laboratorios escolares. Telefono 60841. Sr. Torrico (28 al 16-X/R)

OCASION VENDO ó permuto MINAS DE ESTAÑO, maquinaria nueva teléfono 42773 (24-27/75413)

COCHABAMBA

EN COCHABAMBA Zona Cruce Taquiña, se ofrece $.000 m2., agua propia, especial para granja, huerto frutícola, viviendas familiares. Frente Parada colectivos linea 2. Referencias Escribir Cochabamba casilla 2108 Dr. A. Lazarte. (24-298/ 75410).

EN COCHABAMBA VENDO LOTE Barrio Residencial teléfono 2-7064 (22-25/73021)

ALQUILER O VENTA Por motivo de viaje alquilo ó vendo CURTIEMBRE con maquinaria completamente instalda pleno funcionamiento, con clientela, más productos químicos y materia prima (CUERO) Referencias casilla 1123 COCHABAMBA-BOLIVIA (27-2/73024)

EN COCHABAMBA Se ofrecen otros lotes, zona Tiquipaya, con agua, luz eléctrica. Referencias Escribir Cochabamba casilla 2108 Dr. A. Lazarte (24-28/75410).

EN COCHABAMBA Se vende casa céntrica a una cuadra plaza principal $b. 5.000.- m2. Ref: Casilla 575 Cochabamba (19-28/73011)

VENDO CASA EN COCHABAMBA Avenida Blanco Galindo parada 4 con agua y luz. Referencias misma casa (21-1/75236).

SANTA CRUZ

EN SANTA CRUZ de ocasión, por viaje, se VENDEN 14 hectáreas, carretera asfaltada, teléfono 26911 casilla 1024 (26-2/64517).

Empleados

HOTEL NECESITA señorita para oficina y planchado dama adentro. Referencias sola Avenida Armentia 513. (26-27/75421).

DESAFIO EN EL .....

(Viene de la página 3)

indispensable, en ese sentido, arribar a una solución honorable sobre las Islas cuyo derecho de posesión la Argentina ha reclamado y probado en reiteradas ocasiones cuando el problema fue planteado en los organismos internacionales.

Otro de los nudos que hacen a la cuestion de la defensa del Atlántico Sur constituye sin lugar a dudas lo referente a la Antártida Argentina. Como extrema frontera sur del país, los derechos, de soberanía sobre este territorio se fundan en títulos históricos y jurídicos. Los reclamos de posesión presentados por Brasil, para llevar a cabo experimentos cientificos en la zona, sumados a los problemas jurisdiccionales planteados por Gran Bretaña y Chile, han venido afectando el espacio antártico argentino, hasta hablarse de una internacionalización controlada por las grandes potencias.

Desde el punto de vista del general Marini, "la presencia de un peligro mayor el comunismo - terminará por unir a todos los paises limitrofes y occidentales, artificialmente separados por cuestiones de frontera o particularidades sin importancia. Estamos en presencia de un fenómeno que amenaza a todo Occidente, y mientras no veamos el asunto con una concepción universal, todos los problemas terminarán por resolver en contra nuestra".

Las fuentes militares consultadas estiman que desde el punto de vista estratégico, la linea que podria determinar la caida del continente africano en poder de los comunistas en caso de que no se la defienda adecuadamente, es la que pasando por Tanzania pasa por Burundi, Zaire y el Congo. Caído el Congo, todos los demás estados africanos podrian ir cayendo en cadena.

"Notamos por ejemplo, que Tanzania está bajo la acción política de China" - expresó el general Marini - - Burundi también. El Zaire, otro tanto. Zambia lo mismo, El Congo se halla a su vez bajo la presión política maoista. Mientras que Mozambique se halla bajo la acción política soviética.

Casi todos los estados africanos tienen delegaciones chinas y soviéticas. Existe una gran cantidad de oficiales soviéticos de los servicios de inteligencia que se encuentran en los nuevos estados africanos. Muchos de ellos han sido detectados ya por los servicios secretos y la diplomacia de la República de Sudafrica. En Mauritania, la representación soviética tiene 15 oficiales y 3 de ellos son del servicio de inteligencia. En Mali existen 50 oficiales y 8 son del servicio de inteligencia. En Egipto 50, y 8 de ellos de inteligencia. En Burundi hay 5 oficiales y 2 de Inteligencia. En Tanzania 27 asistentes, 11 de los cuales son de inteligencia Y Angola ya se halla toda bajo el poder soviético. con fuerzas cubanas que controlan todo el ejército angoleño. La conclusión seria que Rusia y China se están repartiendo los estados africanos, y que si Sudafrica y los Estados Unidos no hacen nada para impedir la caída de Sudáfrica en manos de los guerrilleros negros, entonces sellará el fin del control del Indico por parte de Occidente. determinando el control de los puertos del Sur por los soviéticos y sus aliados.

Para algunos expertos en cuestiones militares, si Rusia llegara a conquistar el control del Africa, no hará falta utilizar las fuerzas militares comunistas contra Europa. Con el control del Cabo de Buena Esperanza se produciria un estrangulamiento del 45 por ciento del tráfico de abastecimiento mundial. Se bloquearia asimismo la linea de abastecimiento marítimo del Estrecho de Magallanes, que equivale al 11 por ciento del comercio mundial y un 20 por ciento de todo lo que dirige al norte del Ecuador. Cortada la linea de abastecimiento de petróleo que pasa por Sudáfrica entre el Indico y el Atlántico, es decir el 50 por ciento del petroleo que va a Inglaterra y el 80 por ciento de lo que recibe el resto de Europa, la asfixia económica de Occidente podria adquirir ribetes catastróficos. Es decir que EE.UU. tendria que cargar con el peso de tener que abastecer a Europa en vía directa por el Atlántico Norte.

Norteamérica tiene por su parte una gran cantidad de minerales que extrae del Africa. Por tanto, su neutralización traeria aparejado el control del Indico y el Atlántico Sur por parte de las naves soviéticas, que bloquearian no solo el trasporte de materiales criticos y estratégicos sino también del 50 por ciento del petróleo importado por los Estados Unidos.

Llegadas las cosas a este extremo por los nuevos cambios que se vienen operando en la politica mundial, los expertos en cuestiones estratégicas estiman que una Alianza militar en el Atlántico ha dejado de ser una mera hipótesis. Se conjetura, asimismo que la participación de fuerzas armadas de países del Cono Sur de América bajo la dirección de los Estados Unidos, es prácticamente un hecho cuya plataforma ha sido montada en la última Conferencia de Comandantes en Jefe de los Ejercitos celebrada en Montevideo en 1975.

¿Sufre de cansancio?

¡Si siente usted agobiada y falta de energías al terminar las labores diarias de casa? Consulte a su médico, quien seguramente le indicará las Pastillas McCoy para suministrar a su organismo las vitaminas A y D del Aceite de Hígado de Bacalao . . . Hierro para enriquecer la sangre . . . Calcio para los dientes y huesos . . . Fósforo y otros minerales esenciales, que le ayudarán a reponer las energías perdidas diariamente. Pida Pastillas McCoy. Rehuse substitutos.

Pastillas McCOY
de aceite de hígado de bacalao

Empresa constructora
necesita alquilar
para trabajos cerca de Oruro

1 CAMIONETA DE 2.000 a 2.500 KGS.

1 RETROEXCAVADORA de 1/4 a 1/2 Yd3.

1 TRAXCAVATOR DE 2 a 2 1/2 Yd3.

2 COMPRESORES DE 175 a 200 pies cúbicos.

REFERENCIAS FONO: 40960 Hrs. de Oficina.

FONO: 83905 Casa.

HOY Cines GIGANTE SIMULTANEO
Gran cine Avenida (La Paz)
Metropolitano y 24 de Septiembre
(Santa Cruz)

Donde pone el ojo..!
Jorge Popcel
el macho de américa
PROHIBIDA PARA MENORES DE 18 AÑOS
LA PAZ 14 y STA CRUZ
Jorge Martinez
Elizabeth Killian
Javier Portales
Dorys del Valle
Leonor Benedetto
Una película de ARIES Cinematográfica
Dirección Enrique Cahen Salaberry
Junto al censo por un mañana mejor
CORPORACION AMERICANA J. G. V.

Comunicado Prefectural
Día del Censo Nacional

Para su fiel cumplimiento, se hace saber:

1o.- Quedan suspendidas, sin excepción alguna, todas las actividades públicas y particulares, comerciales, industriales, religiosas, de transporte aéreo, terrestre, fluvial y lacustre en todo el Departamento desde las 0 horas del día miércoles 29 del presente mes, hasta las 20 horas de la misma fecha.

2o.- Las salas cinematográficas, teatros y similares suspenderán sus funciones hasta horas 20 del mismo día.

3o.- Se insinúa a todos los estantes y habitantes del Departamento, brindar toda la cooperación posible a los encargados de realizar el Censo Nacional.

4o.- Las autoridades del Departamento, sin disculpa alguna, se pondrán a disposición de los empadronadores para el lleno de su cometido.

5o.- Los infractores de la presente disposición se harán pasibles de las sanciones pertinentes.

6o.- A partir de horas 21:00 del día martes 28 del presente, quedan terminantemente prohibido el expendio de bebidas alcohólicas, siendo los organismos de control los encargados del cumplimiento de esta disposición.

7o.- Las funciones nocturnas de las salas cinematográficas, del día martes 28 del presente, deberán comenzar a horas 21:00, debiendo concluir indefectiblemente a horas 23:00.

La Paz, Septiembre de 1976
RELACIONES PUBLICAS DE LA PREFECTURA

HOY CINE EBRO
Su sala favorita
Harry Benson tiene 34 años y es el único.... y quizá el último humano de su clase.
GEORGE SEGAL: "EL ROBOT HUMANO" (THE TERMINAL MAN)
JOAN HACKETT
Warner Bros. Warner Communications Company
Dirigido por MIKE HODGES
14 años
EL ROBOT HUMANO
Un doble insuperable
HORIZONTES SIN LIMITE
JON VOIGHT IS "COMEBACK"
Directed by MARTIN RITT
COLOR BY DELUXE
TODO PUBLICO
Pub. Torres Garay
Junto al Censo por un mañana mejor

AGENDA

PRESENCIA Av. Mariscal Santa Cruz, Edif. Esperanza CENTRAL Tel. 40460 - 41125 y 52184 - GERENCIA - Tel. 52172. PUBLICIDAD Tel. 52178 REDACCION: Tel. 51998.- Casilla 1451 Casilla Postal 3273.

FARMACIAS DE TURNO
Del 25 de Septiembre al 2 de Octubre

- **FARMACIA ORURO,** Dra. Sinda Sandy - Colón Nº. 635 entre Ballivián y Sucre Tel. 40624.- **17 DE MAYO** Dr.. Gastón Ortiz- Avenida Ecuador y Aspiazu Nº 2106 Tel. 40811.- **SANTA ISABEL,** Dra. Teresa Urquiola - Diaz Romero Nº. 1386 entre Saavedra y Busch. Tel. 27694.- **MENDEZ** Dr. Raul Mendez - Av. Buenos Aires Nº. 1025 entre Gallardo y Bustamante. Tel. 62301.- **PALERMO,** Dra. Nancy Mendoza - Avenida Tejada Sorzano entre el Carmen y Ocobaya (Villa Fátima Tel. 40728.- **VIRGEN DE FATIMA.** Dra. María López - Héroes del Acre y Otero de la Vega Nº. 1846 Tel. 25540.- **SUMA KOLLA** - Dra. Nelly Gironda - Héroes del Pacifico Nº. 1562 entre Tocopilla y Reyes Cardona (El Tejar).-

FARMACIAS DE TURNO PERMANENTE

- **OBRAJES,** Dr. Ricardo Garcia - Plaza Franz Tamayo (Obrajes) Tel. 82061.- **VERA CRUZ,** Dra. Carmen Ramirez - Avenida Antofagasta (Alto) Tel. 56107.- **CRISTO REY,** Dra. Aida Quintela - General Lanza Nº 210 (Sopocachi) Tel. 27534.

BOMBEROS 119 - ASISTENCIA PUBLICA 118-2211 - RADIO PATRULLA 110 - TRANSITO 26148 SAMAPA 26626 - 26548 - ENERGIA 54357 - TELEFONOS (RECLAMOS) 113 INFORMACIONES 104 SENSORIA HORA 117 LARGA DISTANCIA EXTERIOR 55907-09 INTERIOR. 20402-03 HOSPITAL DE CLINICAS CENTRAL 22821 - 22872 - AASANA 59333-59310.

FLOTAS

ABAROA Alonso de Mendoza 242. Tel. 27096. **ALIAGA** Montes 700, Tel. 26376. **ANDINO,** León de la Barra 360, Tel. 20471. **ATLAS,** Alonso de Mendoza y Bozo 226, Tel. 28621. **AUTO LINEAS INGA L.** (Viajes al Desaguadero) Manco Kapac 445 (frente a Vita) Tel. 28981. **BUSTILLOS,** Calle Tumusla, al lado Hotel, Tel. 26894. **BOLIVIA,** Alonso de Mendoza, Tel. 55854. **CONDOR,** Bozo esquina Montes Tel. 25958. **CONTINENTAL** Montes 675 Tel. 29061. **COPACABANA** Montes 620 Tel. 20377. **CINTA DE PLATA** Av. Manco Kapac (Prolong. I. Tamayo 417) Tel. 55658. **EXPRESO PANAMERICANO** Bozo Tel. 20803. **EL CISNE** Bozo 169 Tel. 61321. **EL DORADO** Bozo 106 esq. Montes Tel. 40375. **EL CHAPACO** Chuquisaca 536 Tel. 40258. **FLOTAS UNIDAS 15 DE ABRIL** Calle Tiquina 131 Tel. 28911. **IMPERIAL** Pando 159 Tel. 57522. **KIRQUINCHO** Bozo 108 Tel. 54612. **KORI-LAZO** Montes 700 Tel. 23810. **LA RELOZ DEL SUD** Tiquina esq. Figueroa 739 Tel. 23146. **MANCO KAPAC** Tumusla 530 (Hotel Tumusla) Tel. 50053. **MONTANA DE PLATA** Manco Kapac. **ORIENTE** Alonso de Mendoza esq. América 278 Tel. 27551. **SAMA** Plaza Riosinho 98 Tel. 64436. **SAN JORGE** Manco Kápac 450 (a 1/2 cuadra Vita) Tel. 61324. **TRANSPORTE DE CARGA A LARGA DISTANCIA** Plaza Alexander 190 Tel. 27775. **TRANSPORTES RIVEROS** Montes 690 Tel. 20894. **TRANSPORTE PESADO** Montes 511 Tel. 25093. **TRANS SERVICE LTDA.** Alto de la Alianza 630 (Casilla 3922) Tel. 43154. **UNIVERSO** Montes 638 Tel. 42831. **URUS** Bozo 194 Tel. 50793. **VICTORIA** Calle E. Calderón 583 (Gran Poder). **YUNGUEÑA** Calle Viacha esq. Av. Américas 497 Tel. 43001.

EMPRESAS AEREAS

LLOYD AEREO BOLIVIANO Tels: 54649 - 53132 - 55769 - 51155 - 53163 - 59053 LUFTHANSA Tels. 20383 - 25780 - 50499 - 50609 AEROPUERTO Tel. 58151 AEROLINEAS ARGENTINAS Tel. 20792 AVIANCA Tels. 43909 - 40883 AIR FRANCE Tel. 51740 LAN - 25536 - 57750 KLM Tel. 42965 SWISSAIR Tel. 28924 PANAM. Tels. 54117 - 41863 BOA Tel. 26387 VARIG Tel. 21450 ECUATORIANA Tel. 54472 - IBERIA Tels. 20270 - 24378 - ALITALIA Tel. 23194 B.O.A.C. Tel. 55541 CANADIAN PACIFIC Tel. 55341 SOUTH AFRICAN AIRLINES Tel. 55541 BRITISH CALEDONIAN Tel. 55541 TAM Tel. 25542 AEROPUERTO 59125. - LAB - LEF INTERNATIONAL: VENTAS INFORMES Tels. - 25540 - 25105 AEROPUERTO Tel. 59303 CARGA Tels. 59553 - 59601 - AN Chile Tel. 25536 - 57750.

FERROCARRILES

ESTACION CENTRAL Tels 52510 - 53510 ESTACION GUAQUI Tel. 2988.

DOS PREMIERS INOLVIDABLES PARA UNA NOCHE DE GALA
Martes 28 de Septiembre
HOY
¡LA VIDA ROMANTICA DE UN "PLAY BOY" EN LA EPOCA DE ORO!
4 OSCARS
BARRY LYNDON
Ganadora de 4 "OSCARS"
RYAN O'NEAL - MARISA BERENSON - Un film de STANLEY KUBRICK
APTA PARA TODO PUBLICO
Auspicia: "Asociacion de Damas Diplomaticas y Extranjeras"
PRO-OBRAS SOCIALES
Hs. 20.00 "CINE 16 DE JULIO"
HOY
¡LA "DOLCE VITA" DE LOS AÑOS 70 Y DE NUESTROS DIAS!
warren beatty
julie christie · goldie hawn
SHAMPOO
lee grant · jack warden · tony bill
¡SERA LA MAS COMENTADA DEL AÑO!
Dirigida por HAL ASHBY - Color - mayores de 21 años
Auspicia: "Club de Leones de Miraflores Centro"
PRO-OBRAS BENEFICAS
Hs. 21.30 CINE TEATRO
Canje de taquillas en boleterias de las respectivas salas a partir de hs. 10.30 a.m. del Martes
Son dos sucesos naturalmente
Pub. TORRES GARAY

HOY CINES TV

CAMPERO Tel. 23333

... Tanda y Noche EL SAFARI. Apta para todo ... Noticiero Español Matinée 12.00, Tanda y 14.00

...ULIO Tel. 52119

... LA NUEVA TIERRA ...ra todo público). Tanda ...da. Noche Hs. 20 (hora ... por largo metraje), ... de Gala BARRY ...N, auspiciada por la ...ón de Damas Diplomá... Extranjeras. Matinée ...10, Noche 80 entrada

Tel. 53803

...e, Tanda y Noche ... NO ES UN JUGUETE. ...da menores de 21 años). ...s el Noticiero EL ...O AL INSTANTE. ... 9.10, 7.10, Tanda y ...11.10, 9.10.

...ESA Tel. 51821

...e, Tanda y Noche UNA ...O BASTA. (Prohibida ...menores de 18 años) ...s el noticiero EL ...O AL INSTANTE.

Matinée. Tanda y Noche 6.10, 5.10, 4.10.

6 DE AGOSTO Tel. 23829

Matinée Hs. 15.45, Tanda 18.45, Noche 21.45 EL HOMBRE DE LA MANCHA (T.P.) Actualidades Mundiales N° 34. Matinée . Tanda y Noche 12.00, Mezzanine 14.00

MONUMENTAL ROBY

Matinée. Tanda y Noche 245 MISION HIDRA. (Para todo público.) Matinée Platea 7.10, Gal. 4.60, Tanda y Noche Platea 9.10, Gal. 5.10.

PARIS Tel. 29704

Matinée. Tanda y Noche EL PODER NEGRO (para 14 años). Matinée. Tanda y Noche 7.10.

UNIVERSO Tel. 42660

Matinée. Tanda y Noche OPERACION YAKUZA.

16.30 Hipo y don Cuervo
16.45 Tele-Match
17.30 Saturnino
17.45 Sólo para niños
18.25 Nuestros sentidos
18.50 Misiones Salesianas
19.35 La gente de mi barrio "Santalla"
19.50 Deportivo 7
20.10 Telenoticioso Boliviano.
20.25 Un país un mañana
20.40 Telenovela "Alguien por quién vivir"
21.40 Así marcha el país
22.25 Show de Sacha
22.55 Ironside
23.45 Cierre emisión.

Esta programación está sujeta a variaciones de último momento.

Matinée Mezzanine 12.0, Platea 10.10, Tanda y Noche Mezzanine 14.10, Platea 12.10.

BOLIVAR Tel. 25051

Matinée, Tanda y Noche EL SECRETO DE DORIAN GRAN. (18 años). Matinée, Tanda y Noche 7.10.

AVENIDA Tel. 25409

Matinée, Tanda y Noche EL MACHO DE AMERICA. (18 años). Matinée 7.10, 9.10, Tanda y Noche 9.10, 11.10.

MEXICO Tel. 26867

Matinée, Tanda doble SIETE MUERTES PARA EL TEXANO y LOS LEONES DEL RING CONTRA LA COSA NOSTRA. Noche LOS LEONES DEL RING CONTRA LA COSA NOSTRA. Matinée 5.10, 4.10, Tanda y Noche 5.60, 4.60.

MURILLO Tel. 52647

Matinée. Tanda doble LA IRA DIVINA y DUELO DE GIGANTES . Todo publico. Noche LA IRA DIVINA y NOTICIARIO ALEMAN. Matinée 5.10, 360 tanda y Noche 5,60 4,10 4.10.

EBRO Tel. 42939

Matinée, Tanda doble HORIZONTES SIN LIMITE y EL ROBOT HUMANO. Censura Todo público. Noche EL ROBOT HUMANO. Matinée 5.10, 4.10, Tanda y Noche 5.60, 4.60.

ABAROA Tel. 50252

Matinée, Tanda dobles RIO DE LA MUERTE , RIO DEL AMOR (21 años). y BELLA RICA. LEVE DEFECTO FISICO.. (18 años). Noche RIO DE LA MUERTE , RIO DEL AMOR, Noticiario de Actualidad y CORTOS. Matinée 5.10, 3.60, Tanda y Noche 5.60, 4.10.

LIBERTAD Tel.

Matinée, Tanda dobles QUEIMADA y EL BOXEADOR DE SHANTUNG. Censura 14 años. Noche doble QUEIMADA y LAS TRES CARAS DEL AMOR. Censura 21 años. Matinée 5.10, Tanda y Noche 5.60.

NOBEL

Matinée doble EL ASESINO DE CANTON y LA REVANCHA DEL KARATECA CHINO Tanda doble LA REVANCHA DEL KARATECA CHINO y MARAVILLOSA ANGELICA. Noche ESPEJO DE ALEMANIA. MARAVILLOSA ANGELICA. Censura 21 años. Matinée. Tanda y Noche 7.10.

ESMERALDA Tel. 52454

Matinée y Tanda dobles DOS TITANES CONTRA EL DRAGON SANGRIENTO y LA BOXEADORA DE FALI. May. 14 años. Noche ACTUALIDADES N° 12. y LA BOXEADORA DE FALI. Matinée 5.10 Tanda y Noche 5,60 5.60.

CENTER Tel. 22026

Matinée, Tanda doble EL VENGADOR DE SHANGTUN CONTRA LOS SIETE TIGRES Y LA BOXEADORA DE FALI (Censura 18 años). Noche LA BOXEADORA DE FALI. Matinée 4.20, 3.70, Tanda y Noche 5.30, 4.20.

VARIEDADES Tel. 24071

Matinée doble SANTO Y MANTEQUILLA NAPOLES EN LA VENGANZA DE LA LLORONA y AHORA MI NOMBRE ES NADIE. Tanda doble AHORA MI NOMBRE ES NADIE y VENGA A TOMAR CAFE CON NOSOTROS (Censura 21 años). Noche VENGA A TOMAR CAFE CON NOSOTROS (censura 21 años) y PROGRAMA DE CORTOS. Matinée 5.10, 3.60, Tanda y Noche 5.60, 4.10.

ROXY

Matinée doble AGUILA O SOL (Cantinflas) y el ULTIMO PISTOLERO. Tanda doble AGUILA O SOL y EL ARDIENTE DESEO (May. de 21 años.) Noche EL ARDIENTE DESEO y MUNDO AL INSTANTE (21 años). Matinée 5.10, Tanda y Noche 5.60.

SCALA Tel. 23535

Matinée, Tanda y Noche LA ESCLAVA Prohibida para menores de 18 años. Matinée 7.10, 9.10, Tanda y Noche 11.10, 9.10.

IMPERIO Tel. 40451

Matinée y Tanda dobles GUAPO SINIESTRO y SANTO CONTRA LOS SECUESTRADORES. Noche CORTOS y GUAPO SINIESTRO. Matinée 5.10, 3.60, Tanda y Noche 5.60, 4.10.

ILLIMANI Tel. 42755

Matinée doble EL HIJO DEL PUEBLO y EL TAXI DE LOS CONFLICTOS. Tanda y Noche doble EL HIJO DEL PUEBLO y DE BANGKOK CON ORDEN DE MATAR. (S.M. de 21 años). Matinée 3.10, Tanda y Noche 4.10.

MADRID

Matinée, Tanda dobles GRAN ATRACCION y LA BATALLA DE NERETVA. Noche MALICIA y CORTOS. (Mayores de 21 años). Matinée, Tanda y Noche Platea 4.60, Mezzanine 5.10.

BUSCH

Matinée, Tanda doble ME ENAMORE SIN DARME CUENTA y SU PROPIO VERDUGO. Noche doble ME ENAMORE SIN DARME CUENTA. y JOE. Estrictamente prohibida para menores de 21 años.

SAN CALIXTO

Matinée. Tanda y Noche dobles LA CIGUEÑA DIJO SI y CHANOC EN LAS TARÁNTULAS.

PROGRAMACION ESPECIAL - DIA DEL CENSO

MIERCOLES 29-9-76

10.00 Jeannie
10.25 El Circo
11.25 Los hijos de los Picapiedras
11.50 Combate
12.40 La Hechizada
13.00 A Roma con amor
13.30 Show de Bala
14.25 Honorable Cascarrabias
14.45 Los dos Mosqueteros
15.30 Show de los Gavilanes de España
16.00 Fútbol 76 "Boca Junior Vs. Temperley"
17.30 Star Parade
18.30 Area 12
19.00 Yo amo a Lucy
19.30 Historia Policial
20.15 Telenoticioso Boliviano.
20.40 Telenovela "Alguien por quién vivir"
21.40 Jinoques.
23.40 Cierre emisión.

Esta programación está sujeta a variaciones de último momento.

Música culta en Cristal

*Hs. 21.30
- Pequeña Música Nocturna en Sol mayor Mozart.
- Sonata N° 23 en Fa mayor Op. 57 "Apasionata". Beethoven.
- Sinfonía N° 7 en Do mayor Op. 9 - Schubert.

TOMMY LONSDALE LIGHT WHISKY

LUDWIG, EL REY LOCO DE BAVIERA. VIVIO TAN APASIONADAMENTE COMO REINO. NUNCA LE IMPORTO LO QUE EL MUNDO PENSASE. TOTAL... EL ERA EL MUNDO.

Romy SCHNEIDER ● Helmut BERGER

UN FILM ESCRITO Y DIRIGIDO POR Luchino VISCONTI

"LA PASION DE UN REY"

Silvana MANGANO ● Trevor HOWARD

metrocolor censura: 14 años

JUEVES Estreno CINE 16 DE JULIO

Un tema INOLVIDABLE

QUE LLEGARA AL FONDO del CORAZON DE TODOS !!

Las aventuras y enredos de una chiquilla que puso de "cabeza" una ciudad buscando a sus seres más queridos !!

BOBBY La niña actriz que le robará el corazón

LA NIÑA Y EL MENDIGO

Dirigida por: P. MADHAVAN ★ Todo Público EASTMANCOLOR

Otro sensacional impacto de INCOFISA

PROXIMO EMOCIONANTE ESTRENO Cine SCALA

HIZO UN PACTO CON EL DIABLO Y CONSERVO SU JUVENTUD POR MEDIO SIGLO ...PERO EL PRECIO FUE DENIGRANTE.....

¡la juventud eterna fué su última perversión !

el secreto de dorian gray

mayores de 21 años

Con HELMUT BERGER

"EL SECRETO DE DORIAN GRAY" con HELMUT BERGER como Dorian Gray • RICHARD TODD • HERBERT LOM • MARGARET LEE • ELEONORA ROSSI DRAGO • UNA MODERNA ALEGORIA INSPIRADA POR OSCAR WILDE

Dirigida por MASSIMO DALLAMANO • Producida por HARRY ALAN TOWERS

UNA PRODUCCION TOWERS OF LONDON • UNA PRESENTACION DE COMMONWEALTH UNITED

COLOR por MOVIELAB • Distribuida por Cinema International Corporation

EL CENSO ES TAREA DE TODOS ¡COOPERA!

HOY CINE BOLIVAR

VIERNES "Cine Princesa"

ANTE LA PASION DE ESTE HOMBRE, UD. PUEDE SENTIR, COMPASION... LASTIMA O ASCO !

STAR FILMS, S. A. presenta a:

ORNELLA MUTI GLEN LEE LUCIA BOSE

LA CASA DE LAS PALOMAS

DIRECTOR: CLAUDIO GUERIN HILL

COLOR

mayores 18 años

CITIZEN

EL CENSO ES TAREA DE TODOS ¡COOPERA!

JIM "DRAGON" KELLY

El astro máximo de las artes marciales

En su mejor y última película

EN LA BOCA DEL TIGRE

LA GRAN AVENTURA QUE TERMINA CON TODAS

JUEVES ESTRENO

George MEMMOLI - Director: Oscar WILLIAMS

TECHNICOLOR todo público

MONUMENTAL ROBY

El sexo se manifiesta en su sentido más elevado puro y libre de prejuicios

Eva y Darío

....Viven su amor sin avergonzarse sabiendo que hacer el amor solamente, no es amor

Joaquin CORDERO Ana Luisa PELUFFO

presentación estelar de VANIA Hector IBARRA

Director: Sergio Vejar

color

mayores 21 años

Junto al cartel por un mañana mejor

JUEVES ESTRENO SOLO EN TANDA Y NOCHE CINE PARIS

¡¡ SOBRE EL RING GRANDES Y ELECTRIZANTES PELEAS!! EN LA SOMBRA, SE MUEVEN LOS ASESINOS DE LA COSA NOSTRA !!

Jorge RIVERO

Rogelio GUERRA

LOS LEONES DEL RING CONTRA LA COSA NOSTRA

Felix GONZALES

Director: Chano Urueta

Sara GARCIA

Color-Todo Público

HOY FABULOSO ESTRENO Gran Cine Mexico

El aviso oportuno

COMERCIALES

1 Abarroles

CARNICERIA ESPAÑOLA El mercado a su alcance, ofrece Azúcar, Aceite, Huevos $b. 1.40. Federico Zuazo 1573. Telf. 24366.

5 Alfombras

ALFOMBRAS Y CUBRECAMAS "TUFTING" Variedad de colores Av. Villazón N°. 1964 Tel. 28092 - 25529.

17 Artículos Deportivos

ZAPATERIA "CRACK" Linares 991 Ofrecen calzados de tera. calidad para equipos profesionales, últimos modelos, suaves, guante.

19 Artículos Electrodomésticos

"SERRIMON" BOLIVIANA. Créditos en cuotas de .50 $b. Cocinas, radios, relojes y mercaderías en general. Comercio 872. Tel. 53924 La Paz Galería España, local 17 Santa Cruz.

CASA SEUL: Potosí esq. J. Sanjines 898 pantallas, radios, tocadiscos, radiolas, juguetes, y gran variedad de cocinas.

21 Artefactos Electricos

"MOBLART". Juan de la Riva 1487. Se vende Lámparas FLUORESCENTES de 3, 2 y 1. Tubos con plafones Precios sin competencia. (23/22)

Se vende un amplificador STEREO, mas su tocadisco, marca PHILIPS. Referencias: Colombia N°. 479 Telefono N° 63895 (6/12)

30 Acido Sulfúrico

"DASBOL".- Ventas por MAYOR Y MENOR de 98.4% 660 Bé Peso especifico 1.84. Color Cristalino Translúcido, especial para toda clase de Industrias. Informaciones DASBOL. Tel. 23030. Casilla 7880. (9/9).

48 Calzados

CALZADOS "IDEAL" Comercio 826. CALZADOS PARA DAMAS, CABALLEROS Y NINOS (1/1)

53 Casimires

COMERCIAL "LEQUIPE".- Av. América 158 Tel. 20961. Venta de: Paños, Casimires Supertex 70, Supertex liso, Mantas, frazadas, mantas de viaje. AGENCIA.

82 Fábricas

INMETAL C.B.F.- Fábrica de carrocerías. Planta Industrial en El Alto, frente a Aduana. Telf. 59543. Casa 4784. La Paz (16/13/XI)

FABRICAS DE CERAS JUHO: Jenaro Sanjines N°. 540 Tel. 20057 Venta al por mayor y menor. (3/2)

85 Ferreterías

FERRETERIA ORURO.- Figueroa 850 Tel. 29546. Chapas y Candados "Cisa" "Yale", "Vera", etc. Variedad de articulos eléctricos y herramientas. Ventas por mayor y menor.

FERRETERIA "NACIONAL" IMPORTACION DIRECTA Sanitarios Ideal-Standard, Azulejos Clavin Alto relieve y Ferreteria en general Av. Montes 741 Tel. 57574 (9-15).

FERRETERIA "SIMAJIO" Avenida Montes 648 Venta de sanitarios en general.

FERRETERIA "NACIONAL" OFRECE DE IMPORTACION DIRECTA Juegos de Baño-Azulejos Decorados Modelos y colores variados-Fierro de Construcción y cañerias. Precios sin competencia. Av. Montes N°. 741 Tel. 26846

FERRETERIA YALE.- Calle Colombia 183. Copia de llaves al minuto. Tel. 52013.

FERRETERIA "LOS ANGELES" Importación directa de materiales de construcción. Av. Montes 715 (9-9).

FERRETERIA "ROMACRUZ" Colombia 519. Teléfono 28599 PINTURA PARA MOVILIDADES.

COLCHONES

COLCHONES PULLMAN: Colchones y catres de la mejor calidad, México N°. 1516.

89 Frials

FRIAL BUENO C. Bueno 341 venta de productos Stege, pollos, licores, abarrotes.

126 Juegos electrónicos

VENDEMOS Juegos Electrónicos con monedero, sin estrenar. Tel. N°. 28781. (11/13).

130 Licores

BODEGA BALANZA: Otero de la Vega N°. 268 Vinos, licores y vinagre para sus pedidos al tel. 55311. (16/16)

151 Motores

MOTORES LLEGARON Llegaron motores usados de Dodge, Chevrolet, Internacional, cajas diferenciales, alternadores, generadores, carburadores, hojas de resortes, tambores trenes delanteros Zoilo Flores 1284 (14-13).

153 Muebles Metálicos

ESTANTERIA METALICA

CASA FIEL S.R.L. Colombia 250 Telef. 54948 Cas. 344.

154 Muebles en General

MUEBLES MAESTRANZA "CARVIS" C. Murillo 1282 - 1286. Tels. 62662 - 22208. (9-9).

MUEBLES BELLO HORIZONTE: Ofrece muebles para oficina y el hogar en varios modelos, revestidos en fórmica a precios de fábrica Calle México N°. 1485. Telf. 26202.

- **MUEBLERIA QUIROGA:** Se trabaja juegos de living en circular últimos modelos, obra fina y garantizada Murillo 975

MUEBLERIA MOBLART.- Juan de la Riva 1487. Nuevos y de medio uso. Precio sin competencia. Permutas. (16/15/VI).

INDUSTRIAS RICARDI S.R.L.- Av. 16 de Julio 1432. Fabricantes de muebles en general. (16/15/VI).

170 Pinturas

FERRETERIA ROMACRUZ.- Colombia 519. Tel.. 28599. Pinturas para Movilidades. (27/1°.).

193 Repuestos

AUTOMOTIVOS "PAULCAM" C. Almirante Grau No. 543 (7/15)

POR MOTIVO DE VIAJE: Vendo negocio acreditado, venta de repuestos, lubricantes remachado, balatas y discos COSMOS Jaimes Freyre 2042 parada linea N° 2 Tembladerani.

CASA "INTERTOYO" Telf.; 51371 Repuestos para vehículos INTERNACIONAL. Venancio Burgoa Esq. Boq. (San Pedro).

FERRETERIA "ROMACRUZ".- Calle Colombia 519, telf. 55637 (25/31)

210 Televisores

¿FALLA SU TELEVISOR? Av. Simón Bolivar 1993, personal capacitado en el exterior Tel. 65224 y 53195 (24/31)

TELE SERVICE "EDRU".- Reparaciones de TV. RADIOS, PICK UP, GRABADORAS, CALCULADORAS, etc. Nicolás Acosta N°. 583. (14/20)

217 Vehículos

VENDO CAMION Sinestrado Cañada Strongest. 1857 (7/9)

355 Distribuidora

"LA AMERICANA". México N°. 1519. Ofrece Artefactos Electrodomésticos. Elija su plan de pago. (6/12).

356 Distribuidora de Películas

"CORPORACION AMERICANA J.G.V." Películas de 35 y 16 mm. Comerciales Plza. Venezuela 1406 Tel. 25051 Cas. 4802.

375 Fotocopiadora

INCEBOL FOTOCOPIAS CANON a 3 $b. Calle Loayza 143. Telf. 29122.

395 Imprentas

- **IMPRENTA SAN CARLOS.**- C. Colón 555 Tel. 40008

IMPRENTA "NOVEL" Calle Sucre 740

IMPRENTA MEJIA.- Calle Ingavi 958.

IMPRENTA "MEDINA" C. Nicolás Acosta 415. Interior. Tel. 58284. Trabajos de Imprenta en general (1/1)

LIB. IMP. AVANCE.- Ingavi 789. Tel. 26720.

406 Laboratorios Fotográficos

LABORATORIOS DE COLOR VISION.- Sagárnaga 309. (13/13 VIII).

ARTE FOTO "VILLEGAS". Almirante Grau 272. Tel. Dom. 54008. Foto Carnet, pasaportes en el dia. (11/13).

FOTO ESTUDIO "GISMONDI" Comercio 948. Tel. 27914 ATIENDE FOTO DE ARTE ESPECIALIDAD EN NIÑOS (24/24)

408 Lavanderías

TINTORERIA JAPONESA A VAPOR Cochabamba 190. Tel. 51546.

410 Laboratorios Electrónicos

LABORATORIOS ELECTRODOMESTICOS "KEN". SERVICIOS DE REPARACIONES Y MANTENIMIENTO. Plaza Israel 603. Telef. 55449. (9/18).

TALLER ELECTRICO ELECTROMOVIL. Se reparan baterías, generadores, alternadores motor de arranque Gral. Gonzales 1376.

421 Peluquerías

BARBER SHOP "OSCAR".- Av. América N°. 289 Esq. Pando. Altos, Tel. 26834.

OSTER.- Av. Bautista N°. 1096. Atención a partir de hrs. 12 p.m. (23/26)

PELUQUERIA "BARBER SHOP". El Atelier del corte y peinado masculino moderno. Mercado esq. Yanacocha 300 Edif. Asbún Nuevo Tel. 62187.

PELUQUERIA LIBANO.- Vita y Albrechs, atienden con nuevos modelos de cortes Venancio Burgoa N°. 989.

"BARBER - SHOP VELOZ".- Av. 20 de Octubre 1554. Especialidad en cortes de cabellos para Masculino. (8/15).

433 Restaurantes

BAR "JULIO" Av. Villazón 1936 Tel: 29949 Especialidad de la casa Arroz a la valenciana.

RESTAURANT "RIO LAUCA".- Figueroa 693. Tel. 58163. Se sirven platos especiales y criollos.

RESTAURANT "CUERNAVACA" Av. 16 de julio 1680 Ed. Avenida P. Baja. Comida típica mexicana Telef.: 53393.

439 Sastrerías

SASTRERIA BARTOS: Realiza trabajos para instituciones públicas, privadas, en alta moda masculina. Héroes del Acre N°. 1535 San Pedro Telf. 21166.

SASTRERIA SAMUEL.- Av. Alfonso Ugarte (Lado Barraca). El Alto. Sastre Cortador (2/3/VI)

SASTRERIA "CALLEJOS" Cañada Strongest No. 1813 Especialidad para ambos sexos. (7/21)

SASTRERIA "CADENA" Trajes de lujo. Casimiro Corrales 1073

SASTRERIA "VELAZCO" Cañada Strongest N°. 1561 Especialidad para caballeros (6/12)

SASTRERIA "NATANIEL PAZ.- C. Linares 982. Se confeccionan trajes a la última moda para damas y caballeros. (13/13).

"SASTRERIA NAVIA".- C. Nicolás Acosta N°. 254. Especialidad para caballeros. (13/31).

SASTRERIA AGUILAR: Dicta clases en cualquier sistema diplomado de la academia Internacional Corte Rocosa Barcelona España. Calle EE.UU. N°. 690 pasj.

SASTRERIA "MODART. COMERCIO" Comercio 994. Planta baja. CONFECCIONES FINAS DE TERNOS A MEDIDA Y TRAJES DE ETIQUETA PARA HONORABLE. PUNTUALIDAD Y ESMERO (1/1)

SASTRERIA "BALBOA". Loayza 460 Confeccion fina para caballeros.

443 Snacks

SNACK FOUR SEASONS: Especialidad Pollo a la Canasta, refrescos, bebidas Potosí Esq. Loayza N°. 1375.

SNACKS, FUENTE DE SODA.- Juan de la Riva 1444. Telf. 27676. Salteñas, Sandwichs, pastel paraguayo. (16/22).

444 Sombrererías

ALMACEN DE SOMBREROS Sagárnaga Esq. Murillo 196 Tel. 58214 Venta de sombreros Borsalinos para Cholitas y caballeros.

POR 500 $b.- Confeccionamos trajes para damas **SASTRERIA GEMIO.**- Colon 272.

451 Talleres

TALLER SERVIMAC: Calle Cochabamba 140. Telf. 65117, especialidad en Máquinas fotocopiadoras, Electrostáticas, de cualquier marca, Máquinas Electrónicas, calculadoras, sumadoras y de escribir. (27/27).

TALLER ELECTRICO ELECTROMOVIL: Se reparan baterías, generadores alternadores, motor de arranque. Gral. Gonzáles N° 1376 - 5/5 X

452 Talleres Automotrices

TALLER DE MOTORES PATINO.- Calle "A" N°. 235 El Alto La Ceja. (16/15/VI):

459 Talleres de Mecanica

TALLERES ELECTRICO: Se reparan motores, generadores, transformadores Uchumayo 627 (14/13).

LUFTHAFEN.- Reparación de motores en general. Av. Antofagasta N°. 385. El Alto. V. Dolores. (29/3).

463 Veterinarias

VETERINARIA "LOS ANDES" México N°. 1460. Tel. 56500. Consultas, Cirugía, Variedad de implementos para su perro. Ventas de Cachorros de Raza. (del 21/21 IX)

SALON DE BELLEZA AVENIDA. Av. 16 de Julio Ed. Avenida Pta. Baja tintes, cortes, masajes, cosmetología claritos (16/26)

SALON DE BELLEZA RINAH Rinah, Teresa, Charo, Noriko, ofrece a su distinguida clientela, una esmerada atención, plaza San Francisco 893 1°. piso Edif. Fabril Telef. 54038 (24/24)

SALON DE PEINADOS "POCHI".- Av. América N°. 289 Esq. Pando, Altos. Tel. 26834.

465 Técnicos

EXPERTOS EN MAQUINAS OLYMPIA: Mantenimientos, reparaciones, mecánica Colón N°. 463 Tel. 51091.

¡COMERCIALES!

"AYOROA LTDA." Comercio 822. Tel. 29907. Cas. 2913. GUITARRAS NACIONALES E IMPORTADAS. CHARANGOS Y MATERIALES PARA LA FABRICACION DE INSTRUMENTOS DE CUERDA (1/1)

Churrasquería

CHURRASQUERIA "LA CARRETA": Abierto hasta las 24 horas, sábado y domingo todo el día (lunes cerrado).

ARTICULOS PARA EL HOGAR Y REGALOS

"AYOROA LTDA." Comercio 822. Tel. 29907 Cas. 2913.(1/1)

541 Inmobiliarias

POSTA SUR: Compra-venta de casas, terrenos, departamentos acomodos satisfactorios de alquileres, anticréticos, Jenaro Sanjinés 541 local 19 Tel. 51046 Pj. Kuljis.

VENTA DE INMUEBLES

VENDO TERRENO.- Gran extensión entre Obrajes y Montículo Sopocachi. Escribir E.P. Correo Central.

Productos químicos

VENDEMOS: Mentol - Lanolina - Acido Salicilico - Carbonato de Calcio (Greta) Vaselina Sólida y Liquida - Subnitrato de Bismuto - Esencias: Sitronela - Agua Florida. Laboratorios "KATTIA" Murillo 810.

Carpas

CARPA PARA CAMION. Se vende Av. Montes, Esquina Pucarani, Casilla 2177. Telf. 26982.

PISOPAK
IMPORTADORA FERNANDEZ CASILLA 3174
Jenaro Sanjines 439 Tel. 54529

PROFESIONALES

222 Abogados

CARLOS GOMEZ GARCIA U.- Yanacocha 599 3° Piso Of. 15 La Paz. Calle 25 de Mayo N°. 633 Cochabamba (15/15)

DR. CLEMENTE CHUQUIMIA Y. JUICIOS AGRARIO, CIVIL, PENAL, ADMINISTRATIVO EN GENERAL. Comercio 1036 Of. 2 (3/18)

Dr. MIGUEL ANGEL VIRRUETA A. Yanacocha N° 301 1° piso Of. 7 Tel. 40298

DR. EDUARDO VERGARA ROJAS Cheques - Juicios Civiles - Transferencias. Comercio N°. 994. Of. 7. (29/12 VIII).

DR. GASTON RIOS ANAYA DRA OLGA MURILLO. Atención: Asuntos judiciales sociales, penales, tributarios, mercantiles, Yanacocha 301 Edif. Asbún 5° piso Of. 1. Telf. 21583 Cas. 3386 (16/16)

DR. JOSE M. CABRERA TAPIA.- Atiende asuntos en general. Comercio 1036, Of. 2 (29/12 VIII).

DR. ALBERTO ROMAY D' ANDREIS.- Criminales - Civiles - Sociales - Transferencias y otras del ramo judicial. Comercio 1036 Of. N°. 2. (29/12 VIII).

237 Consultores

CIRUJANOS.- DR. JAVIER OSSIO QUEZADA. Cirujano General. Edif. Castilla 3°. piso. Loayza 250. Telf. Cons. 20754, Dom. 82082.

DR. JAVIER OSSIO QUESADA.- Cirujano General Edif. Castilla. 3°. Piso. Loayza 250. Teléfono Cons. 20754. Dom. 82082. (16/15/VI).

ROENTGENDIAGNOSTICO

DR. JOSE AGUIRRE ZEGARRA: Médico - Radiólogo; Atiende radiografías generales y especializadas de 8 a 12 y de 17 y 30 a 20. Sábados por la mañana . Avda. Arce N°. 2390 Tel. 20987 Dom. 82780.

240 Dentistas

DR. RODOLFO SANCHEZ. Isaac Tamayo 616.

DR. SAMUEL CALDERON DURAN: Odontólogo - Odontotécnico Av. 20 de Octubre 1903 Esq. J. J. Peréz Telf. N° 43193 Hrs. 14 a 20 p.m.

DR. RENE TORRES VALDA - CIRUJANO ODONTOLOGO Nicolás Acosta 279. Tel. 51032.

280 Médicos

DR. JORGE LIENDO.- Cine Scala, piso N°. 7. Telf. 56695. (16/14/VIII).

DR. JAVIER OSSIO QUESADA.- Cirujano General Edif. Castilla 3er. piso. Loayza 250. Teléfono Cons. 20754 Dom. 82082 (16/15/VI)

DR. CLEMENTE CHUQUIMIA Y. JUICIOS AGRARIOS, CIVIL, PENAL, ADMINISTRATIVOS EN GENERAL. Comercio 1036 Of. 2 (31/15)

CIRUGIA PLASTICA

Dr. JOSE GUTIERREZ MICHEL: Corrección de defectos en cara y cuerpo (nariz, arrugas, quemaduras) traumatología. Consultorio Edif. Alameda 1° piso, 17 a 19.30.

GINECOLOGO

GINECOLOGOS.- DR. JORGE LIENDO. Cine Scala piso N°. 7. Tel. 56695 (16/14 VIII)

DR. JAIME SALGUEIRO CHAVARRIA Cirugía - Ginecología - Obstetricia. Dom y Cons. Sucre 778 Tel. Dom. 52634 Cons. 42652

VARICES Y SUS COMPLICACIONES

Tratamiento radical de várices, úlceras varicosas, etc. Cirugía: Cuello, tórax, abdomen. Potosí 876 esq. Sanjines. 1°. Piso Of. 2. Tel. 57525 de Hrs. 18 a 20.

PIEL

DR. FABIO PRADO BARRIENTOS: Loayza 250 Edif. Castilla 2°. piso Of. 201 Telf. 56641 16.30 adelante.

285 Notarías

NOTARIO DE FE PUBLICA AUGUSTO ROJAS GUZMAN ESCRITURAS-PROTESTOS-PODERES. Comercio 994 1°. piso . Tel. 27242

DRA. NELLY A. DE MALDONADO: Yanacocha 301 Edif. Asbún 4° piso Of. 1 Telf. 22828 Dm. 83717 - 8/8 X

NOTARIO DE FE PUBLICA HUMBERTO CALDERON BENAVIDES Comercio 948 Tel. 56149 (24/8)

NOTARIO DE FE PUBLICA DR. ALFREDO PACHECO I-TURRI Jenaro sanjines 526 Edif. del Teatro Princesa 1er piso Of. 18 Tel. 53126 (22/29)

SERVICIOS

317 Agencias Aduaneras

AGENCIA ADUANERA QUIROGA.- Edif. Paris 1er. piso Of. 15 Tel. 57427.

AGENCIA DESPACHADORA DE ADUANAS "LOS ANDES" Calle Genaro Sanjines, Teatro Princesa, 3° piso Of. 8 Tel. 24837. (28/11).

AGENCIA DESPACHADORA DE ADUANAS "LOS ANDES". Calle Jenaro Sanjinés. Teatro Princesa 3er. piso Of. 8 Telf.

344 Comercializadoras

MOLINOS PARA CAFE DIAMANT 81 FIEL S.R.L. Colombia 250 Tel. 54948 Cas. 344 (22/-

"C.I.E.D.A." S.A. C. Murillo N°. 629. Telfs. 27527 - 55727. Importaciones de Materiales de Construcción y Artículos para el hogar.

338 Bebidas Gaseosas

BEBIDAS GASEOSAS "ORIENTAL". C. Colombia 520. Pedidos al Tel. 22982. (7/15)

349 Copiadoras

COPIAS DE PLANOS Y FOTOCOPIAS a 3 $b. "TORREJON" Bueno 370 Telf. 20148

ARTEFACTOS DE ILUMINACION

CASA FIEL S.R.L. Colombia 250 Telf. 54948 Cas. 344

Banco Mercantil
Edicto a Efraín Pinell

La Dra.. Lya Sahonero de Vacaflores, Juez Sexto de Partido en lo Civil de la Capital, etc.

Por el presente edicto, cita, llama y emplaza a: EFRAIN PINELL, para que por si o mediante apoderado asuma defensa dentro del juicio ejecutivo seguido por el BANCO MERCANTIL, sobre cobro de pesos, y en lo que se tiene ordenado, lo siguiente: MEMORIAL DE FOJAS DOCE.- Señor Juez de Partido.- Citación de remate.- Banco Mercantil, en el juicio ejecutivo seguido contra el señor EFRAIN PINELL, por cobro de pesos, presentándonos ante usted con todo respeto decimos: Habiéndose vencido el término del solvendo, sin que el ejecutado hubiera opuesto ni probado excepción dilatoria alguna, solicitamos a usted, señor Juez, se sirva ordenar se cite de remate al señor Efraín Pinell con el término del encargado para que oponga y pruebe la excepciones perentorias que tuvieran en favor de acuerdo a lo dispuesto por el art. 445 del Procedimiento Civil.- Será Justicia.- La Paz, 1° de marzo de 1976.- Fdo.- Hugo Montellano Arana.- Abogado.- Fdo.- Dr. Sergio Palacios de Vixxio, pp. Banco Mercantil.- DECRETO QUE LE SIGUE:- A 4 de Agosto de 1976.- Procédase a la citación por edictos de conformidad con lo previsto por el Art. 141 del Pr. C.- Fdo. Dra. Lya Sahonero de Vacaflores.- Juez Sexto de Partido en lo Civil. Ante mi.- Kivie Murillo Gamara.- Secretaria del Juzgado Sexto de Partido en lo Civil.

Es librado en la ciudad de La Paz, a los trece días del mes de Agosto de mil novecientos setenta y seis años.

Isabel Dalenz Cultrera.- Secretaria del Juzgado Séptimo de Partido en lo Civil.- Por el Sexto.

P.O. de la Sra. J. 6° de Partido en lo Civil.

Isabel Dalenz Cultrera.
Secretaria del Juzgado 7° de Partido en lo Civil por el 6°.

CAJAS FUERTES
IMPORTADORA FERNANDEZ CASILLA 3174
JENARO SANJINES 439 TELF. 54529

H. Municipalidad de La Paz
Horario de espectáculos

De acuerdo al Decreto Supremo que dispone la realización del Censo Nacional de Población y Vivienda, todas las salas cinematográficas de la ciudad y demás locales que ofrezcan espectáculos públicos, deben adelantar sus horarios de las funciones de tanda y noche en 30 minutos el día martes 28 del presente para cooperar al Censo y dar cumplimiento a las disposiciones del mencionado Decreto.

La Paz, 27 de Septiembre de 1976

Ministerio de Educación y Cultura
Departamento de Educación Técnica

COMUNICADO

Se comunica a todas las profesoras de Educación Técnica Femenina, que tienen que dar el Examen de Práctica Docente, para su respectiva Inscripción en el Escalafón Nacional del Magisterio, se sirvan apersonarse por la oficina de este Departamento, con el objeto de recibir instrucciones.

El examen se efectuará el día 30 del mes en curso, a horas 9:00 a.m., en el local del Liceo Técnico "Nuestra Señora de La Paz".

La Paz, 28 de septiembre de 1976

DEPARTAMENTO DE RELACIONES PUBLICAS Y PRENSA

Continúa el paro d... médicos en Colombia

BOGOTA, 27 (AFP) - Un paro médico sentido en toda Colombia desde hace tres semanas proseguía hoy sin vislumbrarse una solución inmediata notaron observadores aquí.

4.767 médicos, y personal paramédico del servicio del Instituto Colombiano de Seguro Social (ICSS), iniciaron el paro el 6 del corriente en protesta por un cambio de estatuto laboral.

El Ministerio del Trabajo dictó una resolución por l... los médicos dejan de se... pleados oficiales para ... vertirse en funcion... públicos.

Esa modificación vul... sindicalismo, autoriza la ... remoción de los médi... constituye la negación ... estabilidad laboral, ale... comité intersindical, po... de los huelguistas, al rec... tal medida.

"S.E.M.A.P.A."

LICITACION
Nº. 2/76

CONVOCATORIA INTERNACIONAL PARA EL SUMINISTRO DE MATERIAL PARA CONEXIONES DOMICILIARIAS Y MEDIDORES DESTINADOS AL PROYECTO "PARTES FALTANTES DEL SISTEMA DE ABASTECIMIENTO DE AGUA POTABLE DE COCHABAMBA - BOLIVIA".

El Servicio de Agua Potable, Alcantarillado y Desagües Pluviales "S. E. M. A. P. A." mediante la presente publicación invita a todas las firmas nacionales y extranjeras proveedoras de equipos y materiales, de países miembros del Banco Interamericano de Desarrollo (BID), a presentar propuestas para el suministro de tuberías de P.V.C. y/o Fierro Galvanizado, accesorios, medidores y cajas para conexiones domiciliarias destinados al Proyecto "Partes Faltantes de Sistema de Abastecimiento de Agua Potable de Cochabamba".

SEMAPA utilizará para el proyecto, fondos nacionales presupuestados y el financiamiento obtenido de acuerdo al Contrato de Préstamo Nº. 414/SF-BO del 26 de marzo de 1975, suscrito entre la República de Bolivia y el Banco Interamericano de Desarrollo.

Las propuestas selladas y lacradas serán recibidas en las oficinas de SEMAPA ubicadas en: Plaza Colón Nº. 5697 E., Casilla 1647, Cochabamba - Bolivia, hasta horas 18:00 del día 4 de noviembre de 1976. Las propuestas se abrirán el día 5 de noviembre de 1976 a horas 11:00 en las mismas oficinas.

Las condiciones generales y especiales de suministros, especificaciones y listas de materiales podrán ser adquiridas a partir de la fecha, en las oficinas de SEMAPA en Cochabamba, efectuando un depósito de $b. 1.000 (UN MIL PESOS BOLIVIANOS 00/100).

Cochabamba, septiembre de 1976.

H. Municipalidad de La Paz
Prohibición

En virtud del Decreto Supremo 13836 que dispone la realización del Censo Nacional de Población y Vivienda, la Intendencia Municipal comunica a los propietarios y administradores de bares, restaurantes, cantinas, fondas, clubes nocturnos y demás establecimientos afines, que dichos locales obligatoriamente deben permanecer cerrados desde las 21 horas del día martes 28 hasta las 20 horas del día miércoles 29

Cualquier infracción a estas disposiciones será severamente sancionada de acuerdo al mencionado Decreto Supremo.

La Paz, 27 de septiembre de 1976

H. Municipalidad de La Paz
PUEBLO DE LA PAZ

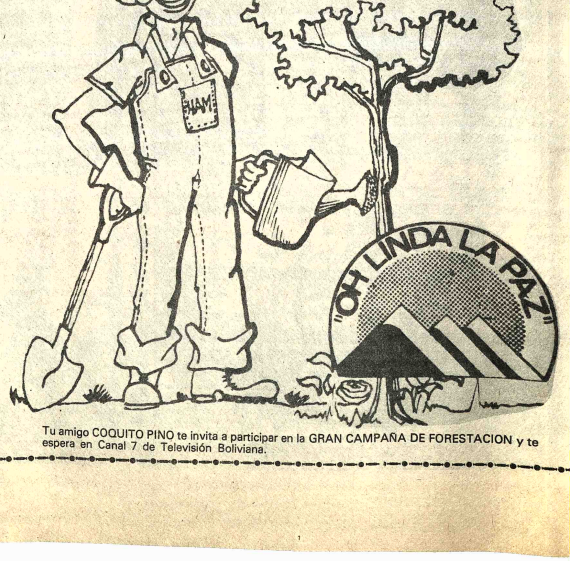

Tu amigo COQUITO PINO te invita a participar en la GRAN CAMPAÑA DE FORESTACION y te espera en Canal 7 de Televisión Boliviana.

Habrá festival de box con púgiles de Chile

elo en FBB por muerte de Díaz

auspicios del Instituto de Adaptación Infantil, eficio del mismo, el sábado se realizará un nternacional de boxeo rticipación de púgiles es y tres chilenos. val será en horas de la n el Coliseo Cerrado de La Paz". Los de los boxeadores visi- erán conocidos en las horas a través de la la de Chile en nuestro

bo de los chilenos está para el próximo día 30. adas ya se encuentran en oficinas del Instituto Nacional de Adaptación Infantil. Los precios de las entradas son los siguientes: Ring side, 30 pesos bolivianos; general, 15 y media general, 8 pesos bolivianos.

El rol de peleas, para el citado festival, aprobado por la Asociación de Box de La Paz, es el siguiente:

1ra. pelea peso ligero: Germán Montes vs. Abaud Abuwad; 2da. pelea peso gallo: Francisco Calle vs. Eduardo Quisbert (Oruro); tercera pelea peso ligero: Adolfo Flores (Llallagua) vs. Mario Méndez (La Paz); cuarta pelea peso welter: Oscar Dávila (La Paz) vs. Maclovio Marconi (Oruro); todas las peleas preliminares, están programadas a 3 rounds de 3x1 a diferencia de las internacionales que serán a 5 rounds de 2x1.

DUELO DEPORTIVO

La Federación Boliviana de Box ante el fallecimiento de Angel "Torito" Díaz Alemán, ex campeón nacional de peso liviano, ha decretado 30 días de duelo en sus filas instruyendo en tal sentido a todas las asociaciones afiliadas.

El sepelio del desaparecido deportista se llevó a efecto ayer, en la ciudad de Tarija.

Físicoculturistas en asamblea el sábado 2

El próximo sábado se realizará la segunda asamblea ordinaria de la Asociación de Fisicoculturismo y Levantamiento de Potencia de La Paz. En forma paralela se efectuará el concurso destinado a novatos y principiantes.

El concurso y la asamblea tendrán lugar en la sede del club "Condor", calle Juan Manuel Loza 231. La hora fue fijada para las 16.

En la asamblea podrán tomar parte dos delegados por club.

El temario será el siguiente:

a) Estado de correspondencia.
b) Informe del Presidente, David Foronda.
c) Preparativos para el GRAN DEPARTAMENTAL "Mr. La Paz 76".
d) Actitud de las autoridades que rigen el deportismo nacional.
e) Análisis de la presente situación de la Asociación, que no cuenta ni con un equipo reglamentario de pesas.
f) Medidas a tomar para conseguir tal logro.
g) Varios.

La II Asamblea Ordinaria, se sujetará a Reglamento de Debates.

La no asistencia de Delegados de algún club afiliado, significará la exclusión de los registros de esta Institución.

Sin otro particular, reitero a Ud., mis consideraciones más distinguidas.

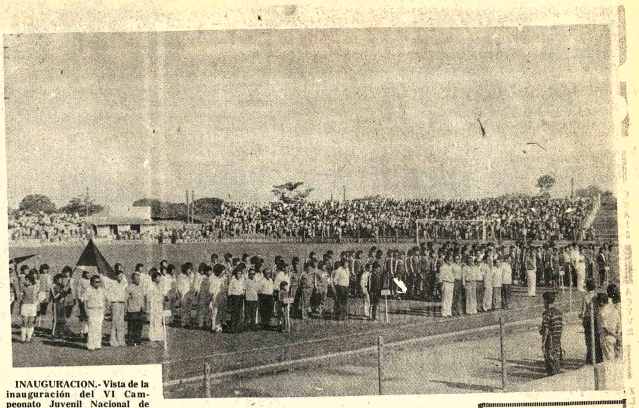

INAUGURACION.- Vista de la inauguración del VI Campeonato Juvenil Nacional de Fútbol que se realiza en la ciudad de Trinidad. (Foto PRESENCIA del BENI)

Beni es la sede del torneo nacional juvenil de fútbol

IDAD, 27 (PRESEN- Con un marco de en- y nerviosa gente, se el VI Campeonato de Fútbol Juvenil, l Sr. Teodoro Tudela, idente de la Federación a de Fútbol inauguró el n deseando el "mejor miento a la familia a del balompié, porque juventud está asentada anza del balompié boli- l mañana".

ormente y después que rgio Zambrano, tomó el juramento reglamentario, se midieron los conjuntos de Beni y Potosí.

Una tarde brillante y no muy calurosa, puso el complemento a esta fiesta deportiva que se inciaba con el grito estentóreo de gol, cuando el equipo local abría el marcador al saque del balón en los primeros 10 segundos de comenzado el match. Pero los potosinos, ya conocedores del buen fútbol, igualaron el marcador al promediar este primer tiempo, donde un tiro penal fue marrado por uno de los integrantes del Beni.

Una superioridad notoria del dueño de casa, no se puede decir existió, porque los muchachos de la Villa Imperial en muchos pasajes del encuentro fueron los que tomaron la iniciativa, hasta que al final de esta primera etapa expulsaron a un jugador para quedar solamente con diez hombres, con los cuales mantuvieron las acometidas de los "cambas" que consiguieron el tanto del triunfo pero no una demostración de fuerza y superioridad que son necesarias para consagrarse en este campeonato. De los hombres que brillaron, fue el arquero potosino que atajó el primer penal del certamen.

Tractor

Ofrecemos en alquiler un Tractor D-8 Serie H, equipado con guinche.

Actualmente se encuentra en Challapata.
Referencias: Casilla 5929, La Paz.
Teléfono: 59143, La Paz.

CEMENTO BLANCO "IRAJA"

Calidad y alto rendimiento

El más recomendado para la fabricación de mosaicos y trabajos de construcción en general.
Bolsas de 42,5 kilos con doble envase, papel y polipropileno
Precio rebajado y sin competencia.
Compre en las principales ferreterías y casas del ramo.

Distribuidor exclusivo para Bolivia:
PROMOTORA PAULISTA

LA PAZ: Av. Manco Kapac 450-Tel. 20080-Casilla 2234.
COCHABAMBA: Av. San Martín 3823-Tel. 2823 y 6596.
SANTA CRUZ: Calle Warnes 32 - Tel. 21169 - Casilla 2173.

Nuevo vigor para Hombres

Hombres preocupados por conservarse jóvenes y retardar su vejez, han encontrado en las grageas OPOVITAM su gran remedio para mantener o mejorar su VIGOR SEXUAL y para seguir virilmente activos como en años atrás. OPOVITAM es muy eficaz en casos de DEBILIDAD SEXUAL, DECAIMIENTO GENERAL, FALTA DE MEMORIA, Y CANSANCIO MENTAL. Vuelva a sentirse joven y animoso como antes . . . Reforce su Vigor Varonil . . . Pida en Farmacias

OPOVITAM
PARA HOMBRES
(FABRICADO EN ESTADOS UNIDOS)
B-88

Cooperativa Boliviana de Cemento "COBOCE" Ltda.

Comunicado importante

Habiendo la Cooperativa Boliviana de Cemento iniciado la ampaña para redimir bonos de la C.B.F que permita el paso efinitivo de la Fábrica de Cemento (Coboce) a propiedad de los cooperativistas y accionistas en general, y habiendo gran cantidad de suscriptores manifestado su interés de regularizar el pago de sus certificados de aportación, el Consejo de Administración de "Coboce" Ltda.

Resuelve:

1.- Conceder a las personas e instituciones que habiendo suscrito certificados de aportación (acciones) y no hubiesen pagado el valor de los mismos, un plazo final e improrrogable hasta el 31 de Marzo de 1977 para cancelar los saldos adeudados.

2. Los pagos deben efectuarse en depósitos de cuenta corriente de "Coboce" Ltda., en las agencias del Banco de Crédito Oruro o *Banco* Hipotecario Nacional del país, indistintamente.

3.- Los suscriptores efectuarán sus depósitos en triple ejemplar, no de los cuales quedará en su poder y dos en el Banco para su emisión posterior a "Coboce" Ltda.

4.- La presentación directa de comprobantes de depósito o ago, es imprescindible para su registro en kardex y el otorgamiento inmediato del título correspondiente.

5.- Para facilitar la cancelación de certificados de aportación endientes, los accionistas podrán realizar depósitos mensuales o eriódicos de $b. 100.00 como mínimo por adeudos mayores a sa suma.

Mayor información podrán recabar en:
ochabamba, Calle Calama N° 3806 Teléfono N° 25981 Casilla N° 21

La Paz Calle Bolívar N° 616 Teléfono N° 21529.

Lotería Nacional de Beneficencia y Salubridad

Aviso de Remate

De acuerdo a la Resolución Suprema N°. 181136 de 4 de agosto de 1976, Lotería Nacional de Beneficencia y Salubridad convoca a la venta en subasta pública de un vehículo de las siguientes características:

— Automóvil marca Dodge, modelo 1972, placa 5-10681 chasis N°. 25s0056911H, motor N°. 2s5636, en buen estado de conservación y funcionamiento sobre la base de $b. 75.000.--.

— El acto de remate se efectuará el día jueves 30 de septiembre de 1976, a horas 15:00 en la planta baja del edificio de la entidad, Av. Mariscal Santa Cruz Esq. Cochabamba.

— Los interesados podrán observar las condiciones del referido vehículo en la puerta del edificio de la entidad.

— Todo postor para intervenir en el remate deberá depositar previamente el 5% de la base, pudiendo también hacerlo en momentos previos a la subasta.

La Paz, septiembre de 1976.

Fdo. Dr. Mauro Cuéllar Caballero, Director de Lotería Nacional.
Fdo. Lic. Hugo Salazar Salmón, Sub Contralor General.
Fdo. Corsino Baptista Leyes, Director General Control de Bienes del Estado.

DEPARTAMENTO DE RELACIONES PUBLICAS
DE LOTERIA NACIONAL

Caja Nacional de Seguridad Social

Comunicado a los asegurados

El día miércoles 29 del presente mes, fecha en que se suspenderán las actividades laborales por la realización del CENSO, atenderán los servicios médicos de emergencia del Hospital Obrero N° 1 de esta ciudad. A este efecto, las llamadas de emergencia deberán efectuarse a los siguientes teléfonos:

50131	50133	50134
57374	57378	57377

La Paz, 27 de Septiembre de 1976

RELACIONES PUBLICAS

Empresa Nacional de Electricidad S.A.

Cochabamba, Bolivia

PROYECTO DE INTERCONEXION DE SISTEMAS

LICITACION PUBLICA 48P-E1949

La Empresa Nacional de Electricidad S.A. está ejecutando el proyecto de Interconexión de Sistemas que consiste en la construcción y ampliación de las siguientes líneas de transmisión y subestaciones:

1.- Línea Vinto (Oruro) - Catavi, 115 KV, 73 Kms.
2.- Línea Catavi-Potosí, 115 KV, 180 Kms.
3.- Línea Potosí-Punutuma, 69/115 KV, 72 Kms.
4.- Construcción o ampliación de las subestaciones de Catavi, Potosí, Punutuma, Tazna, Telamayu, Sucre y Corani, donde se instalará equipo de transformación e interrupción y capacitores.

Para el anterior proyecto se invita a presentar propuestas para el diseño, fabricación, pruebas, garantías y suministro CIF-Antofagasta, Chile del siguiente material:

Estructuras de Acero para aproximadamente 325 Kms. de Líneas de Transmisión de 115 KV y Subestaciones asociadas.

La adquisición del material descrito anteriormente será financiada con la cooperación de un préstamo del Banco Interamericano de Desarrollo, por lo que esta licitación se sujetará a los requerimientos de elegibilidad así como a la política del BID, de conformidad con el respectivo contrato de financiamiento.

En esta licitación podrán intervenir fabricantes de todos los países regionales que eran miembros del Banco antes del 9 de julio, 1976.

Los documentos de licitación 48P-E1949 pueden ser obtenidos de la Empresa Nacional de Electricidad S.A., avenida de Las Heroínas N°. 4574, casilla 565, Cochabamba, Bolivia a partir del 30 de septiembre, 1976 previo pago de $b. 1.500.-

Los interesados que adquieran los documentos de licitación podrán hacer consultas, solicitar cualquier información adicional o inspeccionar algún plano o diseño que no está incluído en los documentos de licitación en las oficinas de la Empresa Nacional de Electricidad S.A. en Cochabamba.

El plazo para la presentación de propuestas vence el 15 de diciembre de 1976 a horas 17:00 en las oficinas de ENDE en Cochabamba.

Se adjudicará la orden de compra a la oferta evaluada más conveniente para los intereses de la Empresa.

La Empresa se reserva el derecho de rechazar cualquiera de las propuestas recibidas.

Cochabamba, septiembre de 1976.

Empresa Nacional de Electricidad S.A.

Cochabamba, Bolivia

PROYECTO DE INTERCONEXION DE SISTEMAS

LICITACION PUBLICA 48P-E1950

La Empresa Nacional de Electricidad S.A. está ejecutando el proyecto de Interconexión de Sistemas que consiste en la construcción y ampliación de las siguientes líneas de transmisión y subestaciones:

1.- Línea Cochabamba-Vinto (Oruro), 115 KV, 153 Kms.
2.- Construcción o ampliación de las Subestaciones de Arocagua (Sacaba), Cochabamba (Valle Hermoso), Oruro y Santa Isabel, donde se instalará equipo de transformación e interrupción y capacitores.

Para el anterior proyecto se invita a presentar propuestas para el diseño, fabricación, pruebas, garantías y suministro CIF - Antofagasta, Chile del siguiente material:

Estructuras de Acero para aproximadamente 153 Kms. de Líneas de Transmisión de 115 KV y Subestaciones asociadas.

La adquisición del equipo descrito anteriormente será financiada con un préstamo del Banco Internacional de Reconstrucción y Fomento, por lo que esta licitación se sujetará a los requerimientos de elegibilidad del BIRF, de conformidad con el respectivo contrato de financiamiento.

En esta licitación podrán participar proponentes establecidos en los países miembros del Fondo Monetario Internacional y Suiza.

Los documentos de licitación 48P-E1950 pueden ser obtenidos de la Empresa Nacional de Electricidad S.A., avenida de Las Heroínas N°. 4574, casilla N°. 565, Cochabamba, Bolivia a partir del 30 de septiembre de 1976 previo pago de $b. 1.500.--.

Los interesados que adquieran los documentos de licitación podrán hacer consultas, solicitar cualquier información adicional o inspeccionar algún plano que no estén incluídos en los documentos de licitación en las oficinas de la Empresa Nacional de Electricidad S.A. en Cochabamba.

El plazo para la presentación de propuestas vence el 15 de diciembre de 1976 a horas 17:00 en las oficinas de ENDE en Cochabamba.

Se adjudicará la orden de compra a la oferta evaluada más conveniente para los intereses de la Empresa.

La Empresa se reserva el derecho de rechazar cualquiera de las propuestas recibidas.

Cochabamba, septiembre de 1976.

Proyecto de Electrificación Rural en el Departamento de La Paz

Convocatoria a propuestas para la provisión de postes

El Gobierno de Bolivia, a través de la Empresa Nacional de Electricidad S.A. (ENDE), administradora del Proyecto, y en coordinación con el Instituto Nacional de Electrificación Rural (INER), propietario del Proyecto, invita a firmas nacionales y extranjeras a la presentación de propuestas para la provisión de postes destinados a la construcción de líneas eléctricas dentro del Proyecto de Electrificación Rural en el Departamento de La Paz.

El Proyecto contempla la instalación de aproximadamente 660 Kms. de líneas de distribución eléctrica e instalaciones relacionadas, dentro de áreas seleccionadas en el Altiplano, los Yungas y el Valle de Río Abajo, en el Departamento de La Paz.

El presente llamado a licitaciones incluye la provisión de aproximadamente 8100 postes de pino tratado u otro material equivalente.

Los documentos de licitación estarán disponibles a partir del 1° de Octubre de 1976. La fecha final para la recepción de propuestas será el 1°. de Diciembre de 1976.

Este contrato será financiado por un crédito de la Agencia Internacional para el Desarrollo (Crédito AID 511-LT-049). De acuerdo con las condiciones del crédito de AID, todos los materiales y servicios relacionados tendrán su fuente y origen en los Estados Unidos de Norteamérica o "países seleccionados del mundo libre" designados por el Código Geográfico 941 de AID, incluyendo la República de Bolivia.

El pago por bienes y servicios con fuente y origen en la República de Bolivia, se hará en Pesos Bolivianos; el pago por bienes y servicios con fuente y origen en otro país, se hará en dólares Americanos.

Los licitantes deben demostrar su calificación a través de una experiencia satisfactoria con materiales similares, su capacidad financiera y la disponibilidad del equipo y facilidades necesarias.

Los documentos de licitación pueden obtenerse de: (1) Gerente General Empresa Nacional de Electricidad S.A., Casilla 565, Cochabamba (2) Oficina de Coordinación ENDE, Edificio Avenida 8° piso, La Paz (3) Bolivian Power Company, 250 Park Avenue, New York, N.Y. USA.

El costo de cada juego de documentos de licitación es de US$. 20.oo o $b. 408.oo y no estará sujeto a reembolso.

PRESENCIA Deportes

La Paz, Bolivia, martes 28 de septiembre de 1976

L. Bastida firmó ayer contrato con Bolívar

Luis Fernando Bastida firmó ayer por el club Bolivar, y hoy viaja a Montero junto a la delegación "celeste" que se concentrará para su partido del domingo 3 frente a Oriente Petrolero en el estadio "Willy Bendeck".

La operación se realizó en el segundo piso del Edificio Alameda, local del negocio del señor Lauro Ocampo Crespo.

Lo acompañaban al mencionado dirigente, Guery Jordán, Agustín Ocampo y el alemán Edward Virba.

Bastida firmó el contrato que lo liga a Bolivar por el lapso de un año. No se conoció el monto de la operación, pero según pudo informarse PRESENCIA, es una suma bastante elevada.

El alemán Virba felicitó a los dirigentes de Bolivar por haber realizado la contratación y dijo que reforzará el plantel y ahora está seguro que logrará su clasificación primero como campeón nacional, y luego hará una buena campaña en la Copa Libertadores.

Los dirigentes de Bolívar manifestaron que la situación de Bastida es legal, y que el contrapase tiene vigencia plena para la presente temporada.

En cuanto a otros jugadores que serán contratados en las próximas horas, se dijo que primero se arreglará el aspecto económico y luego se firmará los contratos.

Bolívar entrenará desde esta noche en dos horarios, en Montero.

BASTIDA EN BOLIVAR.- Luis Fernando Bastida estampa su firma en el contrato que lo liga a Bolivar por el término de un año. Lauro Ocampo Crespo asiste a la firma del contrato.

Perú aceptó participar en el Bolivariano de Fútbol

La Federación Boliviana de Fútbol, ha hecho conocer ayer, que la Federación Peruana de Fútbol mediante su Presidente Sr. Miguel Pellny, ha aceptado la invitación para participar en los próximos Juegos Bolivarianos en la disciplina de fútbol.

La FBF, que preside el Dr. Mauro Cuéllar, ha hecho llegar invitaciones a todas las federaciones futbolísticas de los países bolivarianos, para hacerse presentes en el mes de octubre del próximo año, oportunidad en la que se efectuará el torneo futbolístico en nuestro país, paralelamente a las otras disciplinas deportivas que se cumplirán en oportunidad de los Octavos Juegos Bolivarianos. Se esperan iguales respuestas de los otros países invitados por la FBF.

Retornó la comisión de COJ que viajó a varios países

Luego de cumplir exitosas gestiones en una gira por países del circuito bolivariano - Panamá, Venezuela, Colombia, Ecuador, y Perú- retornó ayer a esta capital la misión de buena voluntad enviada por el Comité Olímpico Boliviano.

La misión especial que llevó la misión -- conformada por Carlos Terrazas, Jaime Tapia Alipaz y Federico Nielsen Reyes- fue la de comprometer la participación de atletas de los citados países a los Juegos Bolivarianos del próximo año a realizarse en La Paz.

La misión cumplió acertadamente y logró por parte de los respectivos jefes de Estado la asistencia de atletas a los mencionados juegos a efectuarse en octubre del próximo año.

CONFERENCIA DE PRENSA

Luego de haber informado ya sobre sus actividades al titular del Comité Olímpico Boliviano y del Comité Organizador de los Bolivarianos- José Gamarra Zorilla- los integrantes de la misión de buena voluntad ofrecerán a las 16 horas de hoy una conferencia de prensa a objeto de abundar en mayores detalles sobre la gira que les correspondió realizar y sobre la cual PRESENCIA informó permanentemente.

Camacho viaja hoy a ciudad de B. Aires

A las 10.30 horas de hoy, vía "Aerolíneas Argentinas" viaja a Buenos Aires el técnico de The Strongest, Wilfredo Camacho. La misión específica de Camacho será contratar a tres jugadores -- un medio campista y dos delanteros- para reforzar el primer equipo que competirá en el torneo nacional de fútbol que se avecina.

Camacho, al tiempo de despedirse de PRESENCIA manifestó su profundo agradecimiento, al ex presidente de la institución, Rafael Mendoza, quien particularmente, hizo posible el viaje del respectivo técnico.

A COCHABAMBA

En el primer vuelo del LAB -- del próximo jueves-- viajará a Cochabamba el primer equipo de fútbol de The Strongest el mismo que competirá, por la noche en el estadio "Félix Capriles" con Wilsterman.

Finalizado el mencionado encuentro los jugadores quedarán con franco hasta el venidero martes.

ROMERITO

Finalmente se informó que se abrieron negociaciones con Víctor Hugo Romero. Resultados concretos al respecto son esperados para los próximos días.

BASTIDA

El directorio del club The Strongest suspendió -- internamente-- al jugador Luis Fernando Bastida por haber cometido, este último, transgresiones a disposiciones de la institución.

Se informó una vez más que Bastida es jugador que pertenece a los registros "atigrados" y que sin el pase concedido por la directiva no puede jugar en ninguna otra institución que requiera sus servicios.

De presentarse alguna cuestión que contradiga acuerdos particulares entre la entidad y Bastida, Strongest presentará reclamo ante la Asociación de Fútbol de La Paz.

DESCARTADOS

Debido a sus exageradas pretensiones económicas y que sobrepasan las posibilidades de la institución The Strongest, decidió descartar toda posibilidad de contratar los servicios de los futbolistas Ovidio Mezza y Telmo Paredes.

Desde la TRIBUNA

Por: Tito de La Viña

Chaco y su cuarto puest

La cuarta colocación alcanzada por el club Chaco Petrolero e torneo de Primera "A" mueve a meditación, en cuanto se refie fomento de las actividades de los jugadores nacionales en equipos profesionales. En efecto, Chaco constituyó este año plantel íntegramente nacional, desafiando la inveterada costum de los planteles nacionales de incorporar elementos foráneos. E muchos se trataba simplemente de un suicidio, ya que Chaco es destinado a luchar por evitar el descenso de categoría. Sin bargo, los hechos vinieron a demostrar todo lo contrario, po Chaco fue subiendo sistemáticamente en la tabla hasta colocars el cuarto puesto, superando a otros planteles que están con mu elementos extranjeros.

El hecho vale como demostración de que cuando las cosa hacen bien, los elementos nacionales pueden alcanzar posici destacadas. Además, y esto es muy importante, Chaco l "foguear" en primera división "A" a muchísimos eleme juveniles, que son verdaderas promesas para el fútbol bolivia dándoles la confianza necesaria para que en el futuro se de vuelvan con mayor facilidad, dejando de lado complejos y e factores adversos que en nuestro medio frenan el ascenso de elementos juveniles en los equipos profesionales.

Ese mérito corresponde a la gente directiva de Chaco, que co viento y marea corrió el riesgo y salió adelante. Es de destaca actitud, porque en nuestro medio es casi imposible que dirigentes corran ese riesgo, unas veces por las exigencias d hinchada y otras porque prefieren el cómodo papel de comprad de elemento hecho y derecho, antes que el de formadores de nu elemento. Y esto no sólo es aplicable a los equipos llam "grandes" sino también a los denominados "chicos". Por es infraestructura futbolística es pobre en nuestra ciudad y en gen en el país. El ejemplo de Chaco debería ser seguido por muc otras entidades, para que en el futuro los constantes problema compras, ventas y dificultades de todo tipo con los jugadores portados, puedan desaparecer.

Chaco ha quedado cuarto, y aunque el hecho no parezca tacado, lo es por todas las razones anotadas líneas arriba. consecuencia vale el elogio para los dirigentes, que rompiendo rutina, saliendo de lo normal, enfrentan lo más arriesgado, s adelante, y corroboran conceptos vertidos desde muchos años at en esta columna: que la base del fútbol nacional tiene que hace en los clubes, trabajando con elemento nacional, aún a riesg que los resultados no sean los esperados en el tiempo que dirigentes pretendan conseguirlos. La labor ha de ser pacien sistemática, y los resultados habrán de llegar a largo plazo, po pedir resultados inmediatos es alejarse de la realidad.

Blanco suspendido cinco encuentros

Manuel Blanco de Municipal fue suspendido cinco partidos por el Tribunal de Disciplina y Penalidades. R. Tapia de Mariscal Santa Cruz, un partido; Nicolás Linares de Municipal, un partido; Cancilieri de Ferroviario un partido; C. Cornejo de Always dy, dos partidos y Ra Vargas de Chaco Petrolero, partidos.

Los fallos de dicho organi serán conocidos en forma of en la sesión ordinaria de Con Central.

San José participará en el torneo nacional

ORURO 27 (PRESENCIA).- (Por AUGUSTO DAVILA S.) Corresponsal).- El campeón vitalicio del fútbol profesional orureño, "San José", luego de su habitual suspenso de todos los años, finalmente, como también es inveterada costumbre suya, participará en el próximo Campeonato Nacional por la Copa "Simón Bolivar".

La notificación oficial fue dada anoche, por el Presidente del club, Genaro Frontanilla, quien al dar la noticia, señaló: "Desistimos de nuestro marginamiento de la Copa Bolivar, por exigencia del pueblo, que quiere a San José".

La decisión de los dirigentes del popular "crédito" orureño, fue acompañada con un aviso en la prensa local, en el que, junto con expresar que la escuadra "santa" se prepara para el Campeonato Nacional, señala: "Carecemos de recursos para nuevas adquisiciones de jugadores. Deseamos representar a Oruro en el próximo Campeonato Nacional. Ahora esperamos la colaboración de socios y simpatizantes del Club San José". Añade: "Toda contribución servirá para organizar un fondo destinado a cambiar la imagen de un club tradicional, siempre dispuesto a defender los colores de Oruro".

DEFICIT CRONICO

"San José" desde hace varios años, pese a los esfuerzos de sus dirigentes, termina los torneos profesionales, arrastrando fuerte déficit en su economía. Esta razón hace que, a la conclusión de cada campeonato del que, por otra parte, invariablemente, salvo raras excepciones, se corona campeón, sus dirigentes, también invariablemente, anuncien la no participación de su representativo, en el torneo nacional. Su hinchada y la numerosa afición que simpatiza con los "mineros", asimismo, de modo invariable, nunca da crédito a las afirmaciones contrarias a su intervención en el campeonato nacional. Hasta ahora ha sucedido siempre, lo sostenido por los hinchas.

Este año, la falta de un campo adecuado para el torneo, por encontrarse en ampliación el Estadio Departamental, gravitó con mayor fuerza en la dubitación del club "santo". Sin embargo, la Asociación de Fútbol, el Instituto Departamental de Deportes y el Comité Departamental de Construcciones Deportivas, se han comprometido a cooperar a "San José". Se adelantó que estas entidades, en forma tripartita, controlarán la parte administrativa de la participación del club en el torneo nacional

Alí defiende título hoy frente a Norton

NUEVA YORK, 27 (AP).- Cuantas montañas más puede escalar Muhammad? Cuántas veces puede tropezar y caer, como un gato de nueve vidas, en sus pies?

La cuerda se termina mañana en el Yankee Stadium para la leyenda viviente del ring, Muhammad Alí. Un Ken Norton más joven, más fuerte y más confiado debe ganarle en diez rounds en su batalla por el campeonato mundial de peso completo.

Hay caballos para ciertas pistas, dicen en los hipódromos. Norton le ha asestado a Alí una de las dos únicas derrotas que ha sufrido en su tempestuosa carrera de 16 años. Norton le rompió la quijada. En 24 rounds que abarcan dos peleas, le ha hecho frente en términos iguales. Muchos expertos le dieron a Norton ventaja sobre Alí en el triunfo de "revancha" de Alí en 1973.

El mundo del boxeo sin Alí como campeón es difícil de imaginar. Este descendiente cargado de electricidad de un esclavo de Kentucky, ha vigorizado el boxeo. Ha llevado el deporte como espectáculo por todo el mundo, ha convertido a promotores en millonarios y se ha hecho a sí mismo un héroe internacional.

Que sigue ahora?

"Quizás tome un portafolio y vaya a Washington", dijo Alí recientemente, y agregó que podría ser el "Kissinger negro" calmando la ira del mundo y restañando sus heridas.

EQUIPO DEL BENI.- Este es el plantel que presentó Beni en su primer compromiso del torneo juvenil, derrotando a Potosí por 2 a 1 en la ciudad de Trinidad (FOTO PRESENCIA DE TRINIDAD).

Pando superó a Oruro 3-0

Trinidad.- Septiembre, 27 (GENTILEZA DE RADIO SERRANO). Pando logró esta noche un categórico triunfo frente a Oruro por 3 a 0 en el marco del torneo nacional de fútbol juvenil que se inició en esta capital.

Por su parte las representaciones de La Paz y Cochabamba empataron en dos goles en el partido de fondo.

Los partidos fueron del agrado del público que en buena cantidad se dió cita en el estadio departamental.

El certámen proseguirá mañana con otros dos partidos.

Cochabamba estará en los Juegos Juveniles

En telegrama dirigido ayer a la Secretaría General de Deportes el Instituto Departamental de Deportes de Cochabamba, firmado por Fernando Cabrerizo, confirma la participación de atletas de ese departamento en los Segundos Juegos Deportivos de la Juventud denominados "Sucre 76".

El firmante, Director Ejecutivo del IDD cochabambino, afirma también que ese distrito competirá en todas las especialidades deportivas convocadas para el efecto. Los Primeros Juegos de este tipo tuvieron lugar el año pasado en Santa Cruz, siempre bajo el patrocinio de la SGD.

FELICITACION

El Presidente de la República, Gral. Hugo Banzer Suárez, envió ayer nota de felicitación al titular de la Secretaría General de Deportes, Guillermo Balacia Salek, por su participación, en el campo organizativo, en el "Gran Premio Nacional de Automovilismo".

El texto de la nota es el siguiente:

"Estimado amigo:

Sirvan estas líneas para expresar a usted y, por su intermedio, a todo el personal de su dependencia, mi más cálida y sincera felicitación por el éxito que constituyó el Gran Premio Nacional de Automovilismo que culminó el sábado último y que mantuvo a todos los bolivianos en permanente expectativa.

Aprovecho la oportunidad para reiterar a usted las seguridades de mi más alta consideración y afecto personal".

Fdo. Gral. Hugo Banzer Suárez.- Presidente de la República.